盛京時報

丁卯陰歷四月三十日
昭和二年五月三十日
中日紀祝大典休刊

◎本報價目◎
每張現洋五分
每月現大洋八角
▲外埠連郵價目
每月現大洋九角五分
半年現大洋五圓貳角
全年現大洋拾圓
▲告白刊資
一行五號字十五字起
一日每行現大洋壹圓
長期另議

發行人 宮川貫作
編輯人 菊池貞二
印刷人 石原庄太郎
發行所 盛京時報社
大阪市北區堂島濱通二丁目 盛京時報支社
盛京時報支社

形勢未變前 皖北戰局
皖省清黨運動積極進行 財政艱窘仍然如舊

安慶訊云。皖省軍事。近又有趨重皖北之勢。殆係合肥定遠方面。戰事頗激。派兵增援。自爲不可移之事實。王天培。柏文蔚。葉開鑫諸人。於寧垣會議後。王柏先後返皖。葉則至大通防次。唯因軍事重要。席不暇煖。相率躬往前方。指揮作戰。第十軍軍長王天培。返皖未及數日。對於皖垣防務。稍事佈置。六日即乘礪斌差輪。下駛赴蕪。擬與江左軍總指揮第七軍軍長李宗仁。一度磋商。即赴寧謁見蔣介石。稟商一切。再行指揮部隊。向津浦綫作戰。第三十三軍軍長柏文蔚。日內亦將由旱道躬往皖北主持合肥定遠方面軍事。皖垣防務。近有第七軍担任之說。安慶衛戍司令一席。原經蔣委李宗仁兼任。繼又電令王天培。在李未到皖以前。暫行兼代。在王柏既出發前方。盛傳李將由蕪晉省坐鎮。第七軍部隊。日前有小輪兩艘。載而至省。旋復折返蕪湖。人多不知究竟。

七日下午有第十軍廿師某團團長項某率兵一團。乘鳳城差輪。開至大通。又該軍砲兵教導團。係原有皖軍第一混成旅蔡文彬部。前曾由第十軍協同繳械後。即經該軍將所有大砲。留而擴編此團。刻正添募士兵。從事訓練。而第三十三軍第八師容景芳部。暫編第三師魏旭初部教導團。連日均自上游開至皖分駐奉直會館間壁之菸酒事務局舊址等處。不日將加入皖北方面戰事。葉開鑫部之新編第五軍。近經易爲第四十四軍。由皖北轉至皖南。分駐貴池東流大通一帶。據聞該軍亦將移動。協同各軍。向皖北進發。現近軍事計畫。既已變更。皖北戰局。當有相當之發展。

惟近日皖省清黨運動。積極進行。黨務促進會方面。向政務委員會。請通緝左傾份子之光昇等。業經政務委員會議決。電請蔣介石。即將光昇免去安徽政務委員會委員職。並將光昇等通緝拿辦。省市兩黨部。自前此被毀後。無形停頓。各縣黨務。亦經政務委員會通令各縣。一律重行改組。現南京中央黨部。對於皖省黨部改組委員。已發表葛曉東。邵華。陳紫楓。湯志先。夏純。李次宋。路錫祉等七人。政務委員會特發出通告。並飭水上公安局。派撫大差輪。赴寧迎接。載而返皖俾省黨部得以早日成立。

而皖省財政。當兹戎馬倉皇之台。艱窘現狀。尤倍疇昔。全省中等學校。本學期已受軍事影響。未能開學。以言實業。經建設科長張秋白釐定實業行政系統。提出於政務會議。一面將舊有各實業機關。分別停辦。即以各該主任人員。暫行保管。目前有各實業機關保管人員。或代表林方元。魯佩璋。劉曜彬。汪志泉。張蘊良。鄧澳。張定超。張琴軒。李光燦。等二十餘人。赴政務委員會。謁見代理主席蔣作賓。暨建設科長張秋白。竟以言語參差發生衝突。繼經保安警察隊。奉命前往。將林芳元等三十二人。逮交公安局。不意林方元。劉曜彬。張定超。李光燦等四人。於押交公安局後。越所而逃。林方元。李光燦當被捕獲。劉曜彬張定超在逃。刻正從事追緝。嗣後經將林方元等廿人。移送法庭。聽候訊辦。張因此案特一度召集新聞界。開茶話會。宣佈經過情形。但此案究若何辦理。殊未可必。

至若皖垣因招商停航。貨源告絕。日用物品。頗多感缺乏。近則各公司輪船。即有過皖均不靠岸。以致非屬土產之各種貨。均有斷絕之虞。前月曾經江防司令部。將供皖軍用之江華輪。航行省蕪短班。未及數次。又因軍事上而中止。現軍政各方。深以輪運阻滯。於社會關係至大。乃將美浹保泰兩差輪開放。裝運客貨。定名美浹公司。行駛皖寧短班。美浹輪七日上午八點鐘自安慶開。保泰輪則定九日上午八點鐘開。預計每日均有上下。其船價係自安慶至樅陽。統艙八角。池州二元五角。大通二元九角。荻港三元。蕪湖四元。房艙七元五角。南京五元。房艙十元八角。有人建議。以船身過小。供不應求。擬再添增拖駁。裝運貨物。業經軍政各方。電令沿途軍警。妥加保護。皖垣市面。自革命軍抵皖後。各種紙幣充斥。現金減少。商業感受影響。自不待言。現因反共問題。政務委員會。日前已佈告禁止漢口中交兩行鈔票。行使市面。中央銀行之各種鈔票。則加蓋戳記。以資識別。昨復准第十軍司令部函。請對於上海中交暨通商四明等鈔票。准予行使市面。特貼出布告。俾使周知。是皖垣金融。迭經變更。市面商業。不無損失耳。

岳維峻就南路總司令電

西安訊云。國民革命軍第二集團軍。南路總司令。已於四日在三原宣誓就職。兹探得岳維峻就職通電一則如下。

(銜略)頃奉國民軍聯軍總司令馮命令。『任命岳維峻爲國民軍聯軍南路總司令』等因。聞命之下。百感交集。勉樹新猷。方當淬勵。低回往事。不禁悲愴。維峻自辛亥以來。治軍關中。凡舊劇之袍澤。悉同盟之志士。抵抗軍閥。血戰十年。服從中山先生。丹心一片。溯自靖國軍興。迄於首都政變。不因時勢之翻覆。稍易革命之初志。曹吳既顛。劉憨旋平。既張國軍之威。旋繼中原之任。方謂軍閥剷除匪難。國民革命實現有期。不意英日帝國主義以軍閥爲爪牙。合力謀我。宛洛之戰。維峻艱軍轉戰。支持累月。寡衆懸絕。卒致挫敗。戰禍遷延。波蕩全國。賴羣力羣策。卒挽危局。而民命民財。損失極鉅。維峻智短財疎。喪師縱敵。有負黨國之託。彙貽袍澤之累。思過經年。益明病因。不打倒帝國主義。則民族無獨立自由之望。不剷除反動軍閥。則同胞無安居樂業之時。此重壓迫一日不去。國民革命一日不能完成。維峻半生戎馬。身許黨國。既承方面之任。敢忘匹夫之責。爰於五月四日。在三原就職視事。檢閱所部尅日出關繼殺敵之往事。痛飲黃龍行革命之素懷。重見天日。對於本黨主義及政綱。努力實行。竭誠擁護。於最短期間。促國民革命成功。此望各界同志。時加箴規。俾免隕越。不勝企禱。特電佈臆。諸希鑒察。岳維峻叩微。

潘復由徐回京

京訊云財長潘復。前奉張作霖命。專車抵徐州與魯張接洽一切。已誌前報。兹悉潘氏已於昨日上午十時專車返京。回毛家灣本宅休息。午後四時赴順承王府謁見張氏。報告與魯張接洽情形。並前方軍事佈置。極爲詳盡。張氏慰勞有加。至七時始退云。

共產派高壓手段

漢口電。當地中央銀行紙幣。信用掃地。一般市民不樂收受。致陷于不能流通。而武漢政府乃以强壓手段。强迫流通。發出布告。凡有拒用中央銀行紙幣者。即時當場斬決。

又因河南方面戰鬪猛烈之故。武漢政府爲補充軍隊。將十四歲以上四十歲以下之男子。悉行徵發。加之。自歸湘方面之糧食輸送杜絕。當地陷于極荒。人心極爲動搖。

南京黨軍渡江北進經過

南京訊云。黨軍於十四夜渡江。十五日下午。此間忽傳。凡渡江之百姓。多數逃回。下關更覺紛亂。前線如何。不言可知。兹再將黨軍渡江情形。與今日狀況。探錄於下。

此次黨軍担任由下關渡江軍隊。爲白崇禧第二路第二縱隊。賀耀組親行渡江。人數約在二團。招撫於浦口之特派員。津浦南段特務處人員、紅十字會。商會。百姓皆隨之渡江。軍隊分二路前進。一至浦鎮一至江浦縣。一大隊沿鐵路進。至花旗營開戰。而避在麥田之俄兵出。兩面夾擊。至不能支。且南岸砲恐傷己軍。不能發砲 加以鐵車鋒銳不可當。故有一退。更據親自觀察者云。益覺實在。謂十四夜三點鐘。駐浦口北軍往南岸沿江各砲台轟擊。向後却三五十里。黨軍特派浦口招撫員章杰。報告各方。公家聞訊。皆於十五日黎明隨同浦口。從事收拾。向逃難南京省垣之百姓。時亦扶老携幼爭先恐後渡江回里。距至上午十時後。北軍鐵甲車復開回。將抵浦口站時。共發三砲。第一砲彈落江心第二砲彈落還寧車站。第三砲彈落獅子山樹林中。皆未傷人渡江軍隊及百姓皆驚恐。鐵甲車即由上水關回花旗營停於該處之猪頭山後間。而渡江之軍隊與百姓。當北軍車來時 或散伏兩旁或爭渡南回。然死傷殊衆。嗣北軍回去後。回渡於南岸者益衆。至下午六時。復命封江。司令部拘獲莠民四人就地正法。秩序如克恢復。今晨(十六日)北軍又用鐵甲車四輛下開。向南岸開砲五發。第一落于下關江口。水濺數丈。商碼頭各小輪見斯狀況。紛開遠避。其餘四炮開落獅子山左右。當時獅子山砲台還擊二砲海寧門小土山砲台。還擊二砲後北軍亦未開砲。三汊河地方路軌炸毀一段。鐵車不能臨近。槍彈失效。故死傷不多。然浦站此次之損失則甚大。滿街遍散豆米金玉食物。淒涼景象。不言可知。此種米穀之狼藉。聞皆車站各貨棧被劫所致。凡糖、紙。豆。麥。米。麵。牛皮。及各種北來貨物。南運貨物。皆損失無遺。一時未能估其値價。昨日渡江軍隊逾萬。而退回者不多。想係向兩旁退却。據云。潛在浦口附近之北軍俄籍兵甚多。或於麥田內或於未割蘆葦中。故黨軍不敢在浦口逗留並知照百姓速離。

黨軍六路渡江 攻揚泰

上海訊云。黨軍進兵江北。由何應欽任指揮。分鎮江高資。江陰南通四路同進。何自駐鎮江。以第一軍十四軍十七軍爲主力軍。而以劉峙之二師李明揚之先遣隊八千名。張中立之獨立師爲左右翼。何先在蘇錫常鎮各地。徵得內河小輪四十餘艘。民船六百艘。又備木筏十挑。先在木筏上遍托草人。爲渡江之先發隊。以小輪民船載大軍四萬名繼續進發。十六日夕先將木筏載十七軍一部進攻。初時揚州孫軍在浦口直魯軍退去後。曾將大隊後退。至十六日聞直魯軍鐵甲車隊重又占領浦口。孫軍又將後退之兵回至揚州。至江邊布防。致黨軍之進攻。而已渡江者。乃被孫軍之砲火逼回鎮江。何應欽復至南京。取得八百磅彈之重砲四尊到鎮決定二次渡江。乃請海軍楚有艦。掩護大軍過江。議定楚有艦載軍從升徒口北。進高資之第三師渡江至蘆州。至十二時攻儀徵。

十七十八兩日。鎮江黨軍由象山砲台之掩護。由木筏小輪民船。分載大隊。由晚間渡江北發。孫軍見木筏上之草人。認爲黨軍。乃用砲槍射擊。耗其子彈甚多。黨軍乃未死一人也。同時江陰方面由一師師長熊式輝。派本軍一二三團。在沿江布置。乃與左右翼張中立。李明揚商定。以后塍申夏港取攻勢。兩路各派八千黨軍進擊。以中路黃山港取牽制之守勢。同時將黃山砲台東西山砲台。鵝山軍砲台等三處。統用四百磅砲之重砲。掩軍往靖江。於十七日夜中。何應欽分三路進發。第一路由堯化門禦河口渡江。第二路由棲霞山前進。由烏龍山砲台掩進攻六合。第三路則自由十二圩進攻鎮江正面。由六百小民船渡江取瓜洲。鎮從高資四路。同時並攻。統由十七夜中過江。江陰之黃山砲台首先掩護第一師先遣隊等渡江。在靖江之前線孫軍。第七師上官雲相旅。沿江邊築有砲壘。所發之砲火。亦異常激烈。砲彈均飛過江面。黃山砲台之四百磅砲彈。亦同擊之後。堯化門棲霞山兩處之第一軍已兩軍連戰二十四小時之久此路戰起經潛渡至江北。孫軍在十二圩所退出至三汊河一帶者。恐後方爲黨軍截斷。乃于十八日自行撤退。回駐揚州城內。據今日鎮江來電。言孫軍有不及退走之兵一千餘名。已爲黨軍繳械矣。現在六合揚州等處。孫軍尚在排力拒戰。

黨軍恐永持無益。遂進行其內部解體之吸收策略。已經蔣介石除特命黃漢升陳璧呂公望三招撫使。分途進行招收孫軍外。今更進一步。爲各個運動投黨之策。由蔣派委員多人。分途往揚靖泰通。單獨與孫軍部下各師旅長。勸其歸付黨軍。使孫內部渙散。自行解體。較兵力之進攻。收效爲宏。各委員已各秘密出發。各往目的地進行運動矣。故靖江作戰兩日後。今日忽已停戰。黨軍亦不進。據今日鎮江續來電訊。六合已經聯軍開火。張中立之重砲隊已移江陰。對靖江準備進攻也。故江北戰事 或將須再延若干時日。今日何應欽已令駐杭營長移鎮。其夫人亦同往矣。

廣告

青島上海行(滿鐵航路)
▲龍山丸 六月五日
▲大連丸 六月三日
▲西京丸 六月三日

天津行
▲長平丸 五月三一日
▲天潮丸 六月三日

龍口行(往復共旅順不行)

香港行
▲龍平丸 六月一日
▲英順丸 六月六日

電話(代表番號)四一八五番

臨時乘客取扱 各方面代理店 丸一商會 電話五八八八番 四二六四番
專屬荷客取扱店 大連汽船株式會社

洋房出租或出售
兹有新式洋房一宅在奉天省城大西門裡大街路北地點適中交通極便建築堅固設備俱全極合開設銀行洋行及公司等辦公之用如願承租或購買者請駕臨奉天浙江興業銀行庶務處接洽可也

收條作廢
敝行西文收條第七號及第九號兩紙應即作廢特此通告
奉天浙江興業銀行謹啓

德升俊運輸公司啓事
啓者本公司在奉開設兹九年已蒙官商各界於所嘉許現爲擴充營業起見於夏歷四月一日移於工業區二馬路特備儲貨儲客各種電車除本公司自用外如有惠顧者以電話相招立即就道不悞中電話二百八十八號特此敬錄

寒門不幸蹇及繼配李夫人悼於民國十六年舊歷四月十七日申時疾終遼陽本宅享年四十五歲命兒子孝思賢思遵禮成服擇於舊歷五月初七日領帖初八日舉殯祇以老親在堂一切賻贈概不敢領亦不另行訃聞謹此登報聲明伏惟鑒諒
孫其昌謹啓
通訊處遼陽城內北街東五道街孫宅

應時衣料運到齊備
各種毛紗軍衣材料
各種華達呢軍衣材料
各種膠皮雨衣材料
▲工精料實 ▲衣樣新式 ▲價值克已 ▲製做迅速
奉天大東門裡 怡信洋行 中日電話同二一二一番

此藥名曰腳氣霜專擦足中濕疹搔癢起泡出孔流水破爛爆皮一擦即愈○定價每袋奉票小洋七角外埠函購每袋加郵費三角務須單掛號信口蓋章詳開住址以免丟失如藥郵不到者請來函示知以便檢查補寄耳○奉天大西磚門外電車站 英美大藥房啟

有願購買街基荒地者注意
本公司在江省肇東縣界僧領荒地六萬餘晌坐落距縣東北七八十里東南蘭西東北青岡西北安達相距均約七八十里位於適中地點土質肥沃水法佳良堪稱佳壤經本公司選擇平原勘設街基名之曰東安鎮西距中東路五里木站僅三十里交通尤屬便利並由本司首先提倡修蓋房間開設燒鍋生理稟請綏海鎮守使署撥隊填紮以資保護藉廣招徠現經售出荒地兩萬餘晌一經耕種莫不交口稱讚未及二載已是阡陌連亘閭閻相望矣本公司爲興通地面計所有荒地街基擬再特別廉價出售用資提倡而期發展生齒每方廉價哈大洋由五百四十元至三百六十元街基分甲乙丙三種每號計九百方丈(甲)七百二十元(乙)五百四十二元(丙)三百六十元有願購買者請至甜草崗本公司面議可也倘能介代售荒地滿十方者酬地一方街基亦同大好良機幸勿交臂失之
駐甜草崗墾牧公司謹啓

營業開幕廣告
敬啓者本號接兌全勝長舊址鋪墊貨物新修門面另行改組華豐慶雜貨皮莊生意委託劉中和雷鶴卿兩君經理其事現由滬杭京津運到各種綢緞紗羅夏布絨呢花布坤帽草帽以及化粧物品一應俱全已於五月十九日開倘荷垂青光顧無不物美價廉格外克已以酬主顧雅誼惟全勝長舊有債務及應辦作保等事均歸該舊股東自行負責清釐而本號接兌以來應辦事宜須以新製圖章爲憑若無責據無論何事概與本號無涉恐未週知故登報聲明
黑龍江省南街路西華豐慶謹啓

肝腎兩虧
肝有虧損、則容易觸怒動火、胸膈鬱結不舒矣、腎有虧損、則尿酸不得充分排洩、骨節間時發灼熱與疼痛矣、
百齡機爲補腎之要藥。兼有平肝降火、補血利氣、添精益髓等種種功效、故凡中年傷於酒色老年血氣衰弱、以致脾胃少司、肝腎兩虧、相火上昇而心發暴躁、濕留筋絡而腰背時覺疲痛者、速服百齡機。四五日後便見奇效
百齡機價目
大瓶大洋二元
小瓶大洋一元
東三省總發行所 奉天大西邊門外 九福公司
哈爾濱分銷處 泰華西藥房商行
長春中西藥房
各埠藥房均有出售

治癬
俗云大夫不治癬治癬丟了臉是因未得除治頑癬妙法時常被其所困我云
頑癬長不牢
怕遇敵癬膏
是敵癬膏實有除治頑癬老癬牛皮癬金錢癬等特別拿手
定價中盒現洋四角 大一元貳角 小貳角
奉天小西關大井沿
利亞藥房謹啓

奉天省城軍署街
久和隆綢緞莊
各種綢緞紗羅紡葛夏貨等
繼續大減價八折
自陰歷四月廿四起三十天

浙江興業銀行奉天支行啓事
敝行現奉上海總辦事處函開現經董事會議議決奉天支行應即撤銷迅即辦理結束事宜等因奉此除遵辦外合行通告所有在敝行存款各戶請惠臨敝行取存款或另訂轉存手續特此通告

(三)
造
世界第一生乳良藥◎是…人造乳◎◎◎
每瓶現洋一元 每打現洋拾元
奉天城內西華門街北西號小西關上頭路南 各埠藥房均有售經
永年西藥房發行

寫眞說明　黑省軍隊首途入關

三省卒城而總出動已詳昨報圖爲江省軍隊第一班步兵一千六百名砲兵一百五十名軍馬八十頭機關槍八架及許多軍需品急行出動關內之光景係二十八日午前八時在皇姑屯攝影

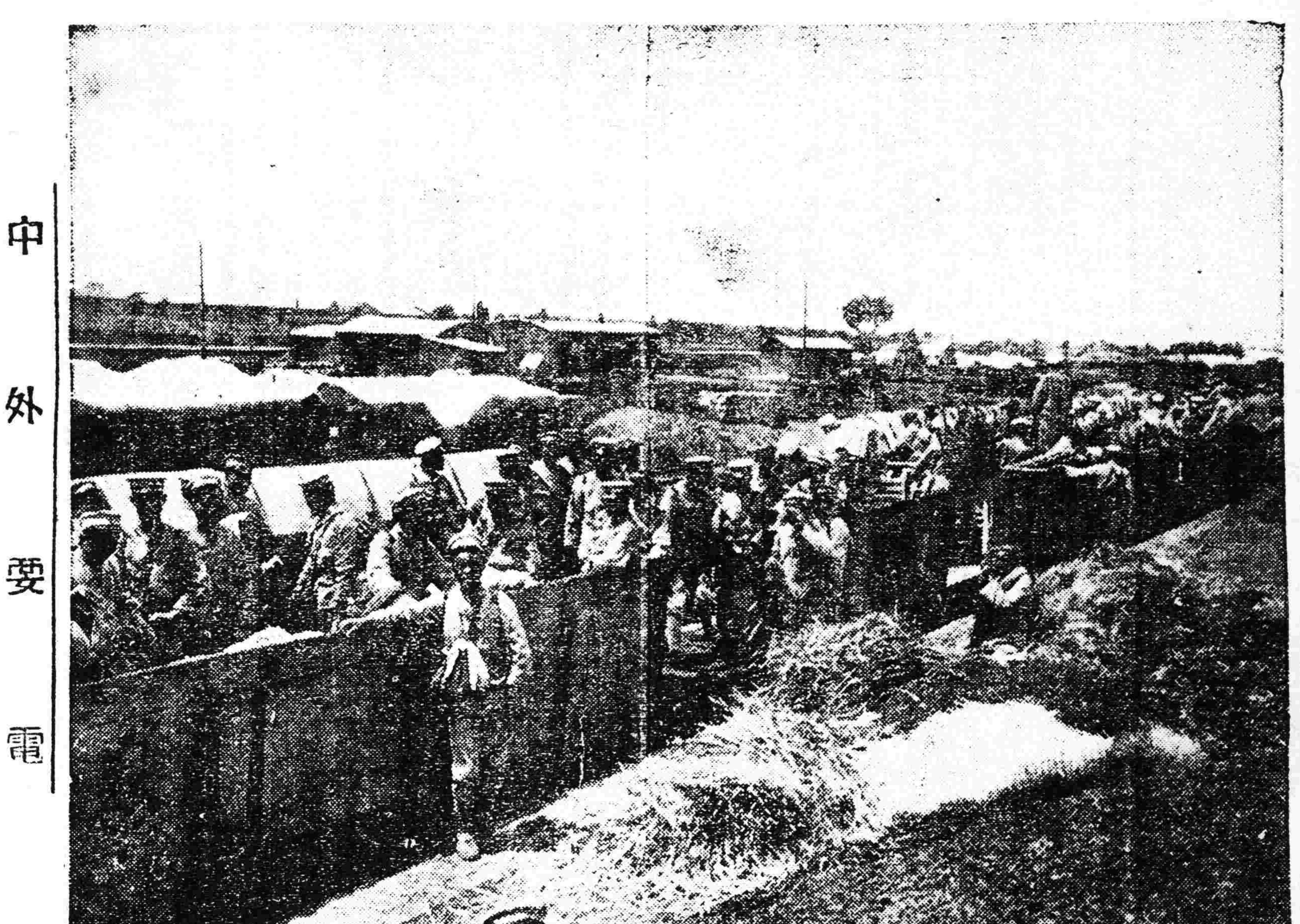

中外要電

北軍各路頻悲觀
魯軍未曾克復蚌埠
奉軍敗於洛陽而退

（廿八日發東京專電）

據陸軍省接電魯軍未曾克復蚌埠現在固鎭附近佈置防綫豫南奉軍則駐防大石橋洛陽方面奉軍似已失守加以北軍兵餉積欠槍械亦形缺乏士卒多無戰意形勢頗屬可慮

又電洛陽方面戰況馮軍勢甚洶湧至二十七日夜奉軍不支棄守而退鄙師方振武軍確實佔領洛陽

馮電蔣氏接洽戎機
以隴海路三面使擊

（廿八日發北京專電）

西北國民軍總司令馮玉祥急電蔣介石接洽戎機略云大局勝負之關係惟河南戰況是視津浦鐵路方面進軍宜以徐州爲止應將全力經略隴海鐵路以謀三面挾擊云云

交付絕交公文

（倫敦二十七日專電）政府理將絕交公文正式交付勞俄當局

禁與俄女結婚

（北京廿七日專電）安國軍當局公佈禁止與俄女結婚

日本聲明出兵護僑
決不干涉軍事行動

（廿八日發東京專電）

日政府關于對華出兵之聲明大致略云接諸中國最近戰亂如南京漢口及其他事件中國官憲實乏戰時護僑能力日僑迭被危害其生命財產甚至國家名譽亦被毀損今觀華北形勢急轉不禁憂慮再起事變就中濟南地方最屬不勝憂慮者查該地方日本僑民二千餘人且與海洋距離甚遠固不能以海軍任其保護所以日本政府爲豫防不祥事件計擬派陸軍保護僑民生命財產惟此項調動尤須相當時日而中國戰況朝難保夕大有急不容緩之勢乃令駐滿部隊調派約二千人駐劄青島俾資臨機應變此實自衞上之不得已對于中國及中國人民絕無他意並對于南北兩軍決不干涉軍事行動一旦僑無慮危險時即將全軍回撤原防云云

命令

國務院攝行（五月廿七日）

▲司法總長羅文幹呈請任命吳澄瀛張瑞署京師地方檢察廳檢察官李寶森署直隸第一高等審判分廳推事周路棠署直隸天津地方審判廳推事李鏡成錢光誤署直隸天津地方檢察廳檢察官魯若愚署吉林長春地方審判廳推事凌熙萬志菲署吉林濱江地方審判廳推事林學明署江蘇第一高等審判分廳推事常延署東省特別區地方審判廳推事均照准此令▲司法總長羅文幹呈請任命袁青選陸大城爲直隸高等審判廳推事管景銘爲直隸保定地方審判廳庭長祝宗堯爲直隸天津地方審判廳推事李纘緒爲吉林長春地方審判廳庭長賈慶春爲吉林長春地方審判廳推事賀輝爲甘肅皋蘭地方審判廳廳長均照准此令

東三省新聞

▲奉　天▼

○教廳通令預弭學潮

教育廳長祁彥樹玆爲防止學潮及一切叢亂起見特於月之二十七日通令各縣學校略謂近查省縣各校學潮時有所聞原其所自固由於學生之囂張而教職各員亦往往煽惑於其間比及事發則歸咎於學子殊屬有違辦學之本旨玆特通令仰各該校長嗣後凡有學生不遵校規涉及倡亂教誨不改者立予斥革教職人員如有素行不檢暗中挑播希圖倡亂者除革職外並須送廳議懲以維校風云云

○准寬甸實施防穀

省署據寬甸縣知事汪微波呈謂縣境民食缺乏糧價騰漲除備款辦理平糶外並擬將縣境即日施行禁止穀糧運輸出境之防穀令用□民食應俟令准即予實行等情莫代省長據請後已准其施行防穀禁運令於昨飭令知照云

○市政所注意風化

市政公所因關於淫褻詞曲影戲及有傷風紀之書迭經佈告禁止演唱售賣在案乃近查市內影園戲園書場肆怪陸離有之□私傳私唱者仍復不少殊屬非是玆特申令禁止如敢故違定行懲辦云

○講武堂演習野戰

東三省陸軍講武學堂行將畢業以所學功課應當實地練習遂於日前令全堂學員赴城北大洋掘挖戰壕兩軍對壘演習野戰擬一星期後始行回堂

○兵工廠資本調查

兵工廠自設立迄今已十五年關於資本之調查初僅値奉票三百萬元於十年前輒値現洋五百萬元玆則可値現洋五千萬元尚純按不動產計算云

○令查稻田之數目

實業廳長張之漢爲注重水利計以各縣稻田之數目亟須切實調查特於昨（二十八日）通令各縣知事詳加調查具報以備查考云

○撫順縣視學易人

教育廳長祁彥樹以撫順縣視學曹福山因事懇請辭職業經照准遺缺未便虛懸特於廿七日由廳另委鍾瑞爲該縣縣視學鍾氏奉委即行謝委赴撫視事云

○陳知事記過撤銷

省長莫柳忱以柳河縣知事陳耀先辦理縣政頗爲得力且對於管界之搶案均能如期破獲尚堪嘉獎應將前因搶案記過之處分予以撤銷以資策勵於昨特飭該知事查照云

○所長保准薦任職

遼瀋道尹佟兆元以蓋平縣教育所長楊佐忱供職十餘年成績卓著實爲有芳足錄若不破格請獎無足以示酬庸故佟道尹將該所長辦學成績造具表冊於昨向省署呈保該所長以薦任職儘先任用以示策勵玆聞省署已准其所請以薦任職存記云

○子彈廠實行加工

東三省兵工廠會辦翁之麟因奉張總司令之電開前方各軍需用大宗子彈爲數甚夥仰即趕製以應需要等情翁會辦奉命後特於昨二十八日飭令各技師工匠加工製造以供軍用免誤戎機云

○市所指定繪圖處

市政公所建築處爲取締各建築公司之繪圖特指定大享華北聚新三公司爲有繪圖之能力否則亦須將所繪之圖送由該指定之處審查說者謂其中大有作用云

○桓仁催欵員易委

清丈局總辦闞定保現因桓仁縣收價催欵員范輯五另行任用遺席特委齊萬永接充齊氏奉委於昨二十八日前往桓仁視事云

○令各縣檢查印花

衆任印花處長莫德惠現以本年六月又屆檢查印花之期爲增加稅收計昨特飭令各縣知事認眞檢查不得含糊舞弊云

○縣警所請委人員

警務處據海城縣警甲所呈請教練衆稽查員周成昌請准長假以邵家麟接充遼陽縣警甲所呈請將第十區保長朱鴻勳調充警察十區區官遺缺以巡官于慶洲升充該處據呈業均准予加委云

○魯張派員招砲兵

項據確息魯省軍務督辦張宗昌現因爲編練砲團以厚兵力特派委員王樹湍劉德寶等分往東省招募砲兵該員到境請令警甲一律保護以免誤會云

○女學生旅行北陵

小西關清眞小學校男女學生注重體育計特由校長與教員會商結果於昨二十八日由敎員帶領全體學生作北陵旅行至夕陽在山始行遄返云

▲吉　林▼

○高審廳整頓司法

高等審判廳長富春田對於各法廳兼理司法縣知事暨司法公署所有民刑訴訟及執行案件曾兩次通令嚴飭恪遵審限依法執行各在案玆以僚屬衆多勤惰未必一致遵限違限隱匿尤屬不周徒稽表冊勢必難期詳盡特定辦法三項（一）飭本廳庭長推事平日隨時切實考核外並擬具整頓切要辦案審查上訴案卷時須格外嚴切注意倘查有拖延審限拖延執行情事應即分別報由廳長審核實在依其情節輕重予以相當處分或呈請懲戒決不寬貸（二）擬於按年春初或秋末遴派妥員分赴各廳縣署檢閱收案簿及辦案進行簿冊現審案卷互相校對如查有辦案及執行不力情弊其責在推事或承審員者即照章或轉請嚴懲其責在縣知事者應即遵照省案預訂懲獎規則隨時呈請處分（三）關於司法各費之徵收章則規定綦嚴所有部頒印紙各該官署現尙遵章貼用依限具報然仍擬於春秋查案暨派員抽查登記時一併嚴密調查有無隱匿偷漏及減少貼用情形如有其事一經查實不特呈請遞撤原官且定予依律論罪以肅官規而儆貪邪▲

○裕東建修輕便路

吉長鐵路綫大石嶺子裕東煤礦公司爲求煤礦區間鐵路運煤之便利請修輕便鐵路曾經省署轉咨交通部查核玆經覆准發給立案執照限六個月內開工一年以內竣工并於執照內附加條件（一）該項路綫無論何時得由交通部買收之（二）該公司不得招募借洋債如有前項情事經交通部查明洋股並不得以煤礦及鐵路之資產抵即予沒收充公云▲

▲溝幫子▼

○朱將軍閒情逸致

朱子樵將軍於廿一日午後三句鐘由奉抵溝本鎭要人均赴站迎謁略事周旋即乘電車赴北鎭而去以游歷閭山爲名未識有何事務聞日內即將滿返云

▲拉　林▼

○保衞隊歸併分防

本埠保衞第七隊原係附團化身改編成立在未改組以前固有名稱爲第八區保衞附團設於拉林本團分四城保據守東南西北四隅要塞之地是以六家子爲第一保常純功則爲該防保並鄭河寨爲第二保察祥山則爲該防保並前藍旗爲第三保何祥璞則爲該防保並達二紅旗爲第四保唐晏樓爲該防保並每保服務兵士十五名但有警告到防臨時按戶徵調農兵及槍彈以厚兵力客歲奉令改爲第七隊除第三保取消外第四保並更委雅某外名字未詳該團原有官長兵士以及固有防所毫未更動不過改換名稱而已玆聞保衞步兵第七隊正隊長劉紫綸前次奉到縣令所有外防分隊均一律歸併正隊以便教練除靠河寨河防吃緊第二分隊仍舊駐防外其餘分隊則已歸併就緒云

▲餘積屯▼

○派委員覆查選民

第五屆省會選舉早已辦理完竣前者省署特派委員洪怡賢來錦抽查所有選民資格均與章程相符玆聞省署爲愼重計復令縣署由縣再行派員細密復查張知事奉令後特派敎養工廠廠長蔣仙瀛公欵處文牘段錫綸分赴各區認眞詳查以免將來發生異議云

○交大長來錦驗工

錦邑建築交通大學等情已詳前報玆聞該大學校長程小川於二十日由唐山來錦考查一切建築查驗結果對于籌備員白雲五所購之地基及建築範圍均合敎育應用頗爲嘉許云

▲樺　甸▼

○設立難民收容所

直魯兩省連年災患頻仍以故人民散之四方以免餓斃今年入春以來直魯難民來樺謀生者日有多數近來日見數百人沿街乞討困餓萬狀胡則樸縣長見此項難民惻然憫之故於本月廿日招集商務會長陳景洲農務會長赫步仙東會長胡徵予前財務處主任張金泉警察所長高靖濤等在縣署開會討論救濟辦法結果擬即設置寄省難民臨時收容所一處安設粥場炊米飯以賑飢民訂定簡章凡難民在該所食宿者以兩日爲限若有投靠之難民來去所便如無投靠者即由該所分別安插墾田俾各得其所玆假定公慶茶園東鄰山東會舘爲收容所胡縣長首先捐廉助小米二十石商務會長陳景洲等亦各捐助小米若干石定於廿三日開辦云

▲綏　化▼

○縣視學視察學校

綏化縣視學郝景芳因城鄉各級學校敎員敎授恐有不合新法之處並校生之程度及人數是否進展於廿一日前往各校查視此次查學係取嚴格主義稍有不合即行改正毫不稍寬俟各校查畢即當彙報敎廳審核云

○禁煙局調查煙苗

綏化禁煙局現以境內所種煙苗行將出齊應即前往調查以便註冊呈報二十二日特派調查員崔徐周張趙五員分往四鄉村鎭調查種煙垧數嚴令不得稍有含混並注意種煙各戶地數有無以多報少情弊應先通知村長查出決定依法懲辦因事關稅務之收入云

▲慶　城▼

○周團長率隊游擊

本邑駐防陸軍騎兵補充第一旅一團團長周作霖於十九日風聞股匪竄境擾亂當即督隊前往橫道山子黑山後一帶堵擊云

○劉承審下鄉勘驗

縣公署承審劉德鑄對於民刑案件隨到隨結毫無積押情事日昨管境第二區界內姜家店市住民于永德被害妻杜氏告官劉承審奉命率同檢驗吏樊某前往該屯屍場從事勘驗以資昭雪至如何被害容訪再誌

▲綏　稜▼

○常營長軍紀嚴明

駐縣黑龍江暫編陸軍補充旅一團三營常營長仲勳係京奉鐵路局兼東北陸軍總執法處長安國軍交通總司令常蔭槐及黑龍江交涉署長常㧑襄兩公之侄曾畢業於東北陸軍講武堂自到縣駐防以來頗洽輿情管理士兵尤屬嚴明近查該營士兵赴街均持號籤並無三五成羣在街混擾之事並派稽查認眞巡查所有外來身著軍衣假充軍人藉端騷擾者常公嚴加取締近來街內不受兵擾關於境內胡匪出入孔道督飭各連實行堵擊至城防一項不分晝夜親率部屬實行梭巡倘能久駐本縣不特商民之幸亦地方之幸也

▲滿洲里▼

○郭局長奉電晉省

臚濱禁烟局局長郭景汾於廿二日接奉全省禁烟總局電調赴省開全體會議該氏奉電後遂即搭車直赴省垣云

○佟軍需應召來滿

本埠東北陸軍步兵第十五旅三十八團團長孫鴻裕日前蒞滿接篆後所有應行接收之件必須徹底清查故將省垣留爲交代工程營之軍需長佟毅忱函調來滿升充本團軍需官專辦接收事宜以免遺誤要公該氏奉調遂于二十二日由省來滿入團任事云

東三省雜報

△奉　天▽

請准留學　中學畢業生劉毓琳爲深造起見擬赴日本留學呈請敎育廳備案經該廳核准給予介紹是以該生定於日內起程東渡云

地皮加價　小河沿之地皮每年夏季各小販多行爭領以備營業今因錢法毛荒百物昂貴地皮亦得增價故一般領地者去年每丈廿元今年增價兩倍每丈七十五元云

調任獄長　高等廳查遼陽第二監獄劉獄長調任營口遺席特委司法官某氏接充業已分別札委以便交替云

杏子教員　南關某校內有杏樹多株該校學生又多半幼稚每見青杏即行垂涎該教員管束最力從無敢爲嘗試者詎知教員中有視爲專利者學生遂餽以嘉號曰杏子敎員在十年前曾有英桃校長可謂後生輝應云

運到電鈴　小西門裡天德通執事王良忱批賣電料營業發達現爲擴充營業起見特由東洋購買大宗電鈴以應主顧一時買者大有爭先恐後之勢云

瀛車撞壞　市瀛車廠之八號瀛車於月之二十七日早九時許由大北邊門南行比至大北門裡某毡舖門前因機件不靈以致車斜撞於牆角之上並將水箱等重要機件完全損壞後由十二號瀛車曳回瀛車廠修理幸未傷及乘客及行路人亦云險矣

小販鬥毆　昨廿八日有小販周良箴在大西邊門外與李某口角繼竟用武互相毆打經人勸解仍不相下後乃同往警所理論云

再度落瀾　四年前花界中頗負盛名之翠喜從良未及一年因有不得已之苦衷下堂求去玆以生計關係昨又搭住於南市場執源書寓一般舊顧聞訊多行前往捧場云

△普蘭店▽

局長返任　日前來普及赴貔子窩一帶視察之關東廳久保警務局長刻下已將公務辦竣于日昨搭車遄返旅順云

不負拔擢　普蘭店公學堂第二學年學生張織永因成績異常優良于月前被學務當局擢充貔皮墻會第一普通學堂敎員以公學堂未卒業之學生而充任敎習在關東州內誠爲破天荒之舉玆聞該氏就事以來對于敎育熱心認眞詢可謂不負拔擢云

錢業發達　邇來一般錢莊銀號非常起色商場中人皆視此爲利藪是以春間連有恒順昇成記信記等三家錢莊之設立玆復有商人高某亦擬籌設錢莊刻下尙在進行中錢業之發達可見一斑矣

△寬　甸▽

熱心學務　本鎭東北碑碣子村立小學校學董王茂興任職多年對於事宜孜孜進行始終不渝久爲敎育當局所嘉許以故頻年各校多感經費支絀之苦而該校徵特不退化更增加一級查該學董年已古稀尙有毅力進取設非熱心學務曷克臻此

△依　蘭▽

金鑛招工　江省太平溝金鑛工人因該省禁煙關係均往各處種煙以致鑛內人工不數該總理特派車玉琳等數人來依招工每人每月大洋三十元飲食公家供給現已招有三十餘人聞尙須赴哈埠招僱云

客死異地　前任陳鎭守使之馬弁周福田辭差後本宜回籍另謀他業詎在依閒居無所事事於日前染病即在友人家調養於二十日竟與世長辭矣以一青年而浪擲光陰致作異邑之鬼誠可惜也

慘不忍覩　邑西小橋有一乞丐手杖雙枴兩脚爛去脛骨尙濃血淋漓令人不忍過視有識之者言此人姓張前在某軍當兵因去冬往三道溝路中寒冷凍極一睡醒來不能行步漸至潰爛竟將兩足脫落云

△樺　川▽

派銷火藥　依蘭道區硝磺分局長白某自接事以來因所售之硝磺與前任比較太行減少實因所屬境內胡匪歛跡農商均有舊存各炮商因禁放花炮大半歇業該局長爲售硝滯塞故硬成火藥數千觔親自分發各縣監督或保衞團代售各區農戶於（二十日）由樺赴富錦而去當此青黃不接之時派令農戶購此危險之物誠亦難以順手也

見死不救　十九日據由佳木斯來人云前日哈爾濱號輪船路經華川開出二十華里地方遇暴風吹沉風船一艘船上之人均登韓杆船頂呼救該輪船惡心害理並不去救幸有由富錦開來之航務局大興輪船將遭難人全數搭救得以不死該哈爾濱輪船見死不救大違航公會宗旨而該船長撫心自問恐有愧於中也

唆女離婚　本邑北街農人傳永祥前在城東文成崗居住娶妻宋氏年逾不惑在文成崗時即不安於室有傳美人之稱生有二女一子均長成務農女自小即受張姓之聘過門後岳海清爲妻現年十九姿色平平而風流性不減其母因與岳海清日久生厭又受伊母之挑唆前在警所提起離婚而岳海清始終不允未成事實乃岳傳氏因不愿與岳某安度託言住在娘家不歸該母遂唆女秘密接識情人意欲使岳某知難退婚陰歷四月十八日該婦購買大煙炮裝延屢之便到岳海林家（係岳海清之族兄）服食意在使岳海林貴海清退婚可隨離異之志而岳某識破其詭謀立買倒藥灌救不死離婚仍未允可宋傅氏見不得要領仍將其女領回娘家離婚之念仍未打消云

△五常縣▽

擊匪獲勝　五常二道河子北突有胡匪三十餘名匪首報字青山在該處搶害鄉民當經保衞一正隊長董春芳二隊長楊振帶隊追擊至四道河子双方接仗斃匪一名餘匪不支鼠竄遠去於二十三日送匪頭一個於縣署云

獲槍送縣　五常保衞第四附團隊長杜振邦前日不知有某匪處得來職槍數杆廿四日派隊送縣計槍七杆大蓋槍三杆連珠三杆套筒槍一杆自來得一杆不知此槍由何處起來

各地方雜報

△赤　峰▽

掘墓被獲　本邑住戶白順山年三十七歲素不務正昨在本埠南箭亭子地方夜間掘王萬祿家人之墓剝取死人衣服携物歸來行至頭道街適遇警察第一署警士劉文元見來人肩負花簍行路倉皇向前盤詰言語支離即將白某帶至警署供認掘墓盜衣不諱由署送警局除局長質給劉警士大洋票廿元記大功一次遇缺提升外隨將該犯預審轉送縣公署核辦事主王萬祿家中見死屍暴露其情可憫過堂之際遂要求承審員令掘墓之人仍將死人衣服照舊穿上經承審允可即日辦理圍觀之人頗多該掘墓之犯尙不知刑戀何罪焉

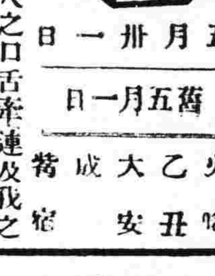

五月卅一日　舊五月一日　火曜　乙丑　大安　成　箕宿

▲一白之人他人之口舌牽連及我之日須注意之巽南北吉▲二黑之人內部無風波事業必定順利進行乾巽丙吉▲三碧之人喜滿心弛將有破敗西乾乙吉▲四綠之人鼓勵一番則難事必除西乾壬吉▲五黃之人惜寸陰勵而不怠必化虛爲實乾丙辛吉▲六白之人進有秩序雖負重途遠必達目的地巽壬辛吉▲七赤之人忽忘行遠自邇登高自卑之言東壬辛吉▲八白之人無容人之宏量而事業爲人阻礙乾丙東吉▲九紫之人宜由守勢轉取攻勢之日南北丙吉

大連

大連開	前八、二〇	前一〇、〇〇	後一、二〇	後三、四〇	後六、一〇	後七、二〇	後九、二〇
周水開	前八、三五	前一〇、一五	後一、三六	後三、五五	後六、二五	後七、三一	後九、三五
旅順開	前九、二六	前一一、一九	後二、三九	後五、〇五	後七、一七	後八、二〇	後一〇、二八

大石橋營口

大石橋開	前一二、五〇
營口到	前一、二五
營口開	前一、五五
大石橋到	前二、三〇

安奉　奉天　本溪湖　橋頭　鷄冠山　安東到
朝鮮　往
東支　▲由滿洲里到哈爾賓▼　滿洲里開 前九、四〇　哈爾賓到 後四、三〇
▲由哈爾濱到滿洲里▼　哈爾賓開 前九、〇〇
長春

兒童文藝

論陶潛不為五斗米折腰

中庸云。君子素其位而行。素富貴行乎富貴。素貧賤行乎貧賤。蓋皆內念無私。故能値紛紜而不擾。中心有主。所以履險阻而如夷也。如陶潛者。可謂不善處窮者矣。溯其為彭澤令也。在官八十餘日。郡遣督郵至。吏白當束帶見之。潛嘆曰。我豈能為五斗米折腰向鄉里小兒。即日解印綬去。即此而論潛非有大過人者。夫出處者。為人生之大節。取舍抉擇。心地應著其光明。進退去就。性天宜形其磊落。不以物喜。不以己悲此君子所以不願乎其外。隨遇而皆安。無所歉於中。無入而不得也。且以潛之學。固優於仕。若以佐廟堂。治黎庶。以奏昭代之盛治。綽然裕如也。而乃始蹈其操」終改其節。旣而不忍。斧黃反覆。噫。潛亦陋矣哉。考檀道濟曾謂之曰。賢者處世。天下無道則隱。有道則至。今子生文明之世。奈何自苦如此。潛乃以不敢望賢對。奈之何廿就彭澤之令乎。然而旣就之。則宜居易以俟命。又宜怡然而自得曰是天未欲平治天下也。如欲平治天下。當今之世。舍我其誰也。吾何為不豫哉」奈之何聞郡遣督郵至。竟曉然而嘆也。此嘆也。豈身有傲骨。羞向鄉里小兒而嘆耶。即日解印綬去。此去也。為折腰之米而少而去也。抑自忝厥職。懼督郵之責而去耶。論者咸謂其學術純正。道德高深不肯小就。若以有始有卒。不遷不移之消衡之。潛豈得為大丈夫哉。瞻觀西伯鳴琴。素心自若。有莘樂道。囂然無與。以及簞食自樂。若將終身。金石長歌。無改此度。古聖賢雅度堪欽。蓋皆善養其氣也。若潛者。可謂學未純。量不足。假作隱逸。無補社會之流亞歟。雖然。當晉之時。竊位而苟祿。備位而全身者。概見不鮮。嗚呼。潛亦鐵中之錚錚者也。

（東省特區第一中學干潢池）

神皋雜俎

歡迎投稿

小說

春夜風雨中

（朱家語）

花鈴……鈴的鈴聲響亮。各宿舍諸同學們。皆打掃自己的被褥。便各自的躺臥在床上。好像萬般無聲的樣兒！我也隨之臥下。

外邊的春風。幾乎將門兒吹開。樓前的老檜。呼！呼的吹個不休。又加上絲絲的春雨。刷刷的下著。幾乎做出來許多的動作。為萬睡不得的我。無形中增添了幾十倍的思慮。

這時。我看看我的夜明表。已經到了十上加一之時間了。滿屋的同學。全呼……呼的各自奔向桃源夢鄉去了。只剩我。還在那被中。翻來復去的不成眠。更加上。老更夫折折的聲。和那樓梯上之電燈。從玻片透在我的頭面上。這也是我不成眠的擾亂者。

這時。思前想後。不覺想起一種事來。幾乎使我的淚海流出岸外。並自己念道『像箭的光陰！似梭的日月。不覺從孩童。吹到這大的青年了。咳！可嘆！可嘆！』我想念到此。那淚海的岸子。已經沖破幾百個漏孔了！

忽然又想起。前天那封家信。不想起也罷。要想起來。那又不知在睡眠中擾亂若干的回合。不知不覺。小書架上提起來我那封家信。藉樓梯燈看去。上面寫着『我的親愛小孩子啊！你年齡也不少了。差二冬就淡上二十青春了。怎還不知道現世應需。是什麼東西呢！你想想。不是千金價値的書嗎！怎麼一來家信。便將那萬般汗血的金錢。題在前邊呢？不是一百。便是一百的倍數。孩子啊！在中學你不能省。那麼高中。大學。將如何上呢！你的父親不是個愚昧和守財徒的人。茲因你在年少。不得不指教我的孩子。盡淨了責任。孩子啊！三思吧！』

我看完家信。不覺淚已乾了。神已倦了。腦海中已經覺亂了。不知不覺的。亦奔向夢國大道遊玩去了！

呀！這不是我的家嗎！咳！眞是了。那不是我的嬸々。和我小弟弟嗎？這時候。我的祖母。坐在南榻上。便招呼我。去她的近旁。彷彿會些話兒給我聽。她道『孫孩啊！你切記祖母的話。古語說得好。不聽老人言。作事必爭端。不聽老人話。作事必出岔。那眞教人的個正道。現在你呢！你父親那方面。不大悅心。連祖母心內。也不滿意。你耗費這麼些錢財。你做衣服買物皆可。為何你皆浪費於無用之地。連一點學問也沒進步。你對起祖母由三個月。飼養你這麼大。的血心嗎！』說着滿面流淚。幾乎說也說不出來什麼話來。我的心葉上。也非上了悲痛。連淚海亦來了悲潮。不覺的嗚……嗚的哭起來。差不多。淚部哭乾的樣兒！

怕！的一聲。門被風兒吹開。舍中的我。不知還在夢中。或被聲音由夢中驚醒。我但不見我那親愛的祖母。只聽屋外大風。和舍內同學們有說睡語。好像呼應若說『你醒了。你那來的回家。那是魂魄先生。與你個警教。和你三思吧！』我呼了這麼些的聲音。幾乎把我全身。慄出來一身汗液。這時我便起來服上了衣褲。和齊整了我被……等。便又去到淨洗室。洗了面子。那知室內。已早有多人洗面。有的。洗完了面兒。去在教室溫習。咳！糊塗啊！昨夜電燈已閉了。那裡看得書只可呆呆的在我那幾子上默坐。所見樓前的老樹聲。和日本站的瀛笛聲。又覺得加上六七分的悽涼。迨半時許。晨光可以視書之字跡。咳！用功吧！……

十六。四。二作於奉天初中燈下

史料

平叛記

毛荊石先生著　（冷佛鈔存　禁轉載印）　（二五）

查得買毓祥在告。應加秩起用。張忻銓曹論降。趙胤昌寡垣候補。應各還故物。范復粹見任巡方。應侯轉官優擢。此外或予告而敦之出山。或懸車而優以進階。或一麾而尚濂環召。或蠲襯而不妨使過。或誤選而例得從優。如張孔教等。聽吏部酌衆可也。至原任戶部右侍郎劉重慶等十員。急同室之援。灑憂時之淚。請兵助餉。總國急公。見任宜從欽賚。在籍宜行褒旌。而劉重慶盡瘁殞身。亞卿自有本等。鄭典亦宜憫其勞而予之者也。又如舉人姜汝鈺等八名。貢生趙玉亮等□名。監生姜合美等六名。縣丞劉元禎。寺丞李衍庚。候選主簿趙大道三員。百員李就日。劉文映。張愷。任嶷等共二百八十三名。儒童韓景曠六名。通吏胡宗堯一名。各以守城捐助之偏全。為上賜舉人。計偕登第。選時從優。否則與貢監通吏。均聽吏部超選。生童則聽提學酌議。附可陞增。增可候廩。廩減年。儒童可寄學。富民可聽行司區獎。或給札冠帶也。內如姜汝鈺。張孕美。姜汝假。楊崇華祚。張合美。徐隆。侯棠。劉澐聲。劉文映。王渼檣。常更從優。其旻守禮等。或撫慰敘而安遺。或安敘而撫慰遺。請未歸一。姑從以俟論定。（未完）

醫話

客亭醫話

（三一）

陳遠公於醫理多有所發明。足以啓發後人之深省。然其立說。必假託於岐伯仲景所口述。意以為不如是不足以堅人之信仰。詎知適足以令人訾議。蓋學識如遠公。自能流傳於後世。初固無待於假託者也。若黃元御之八種。則詞勝於理。非尋常學者所能閱覽。是其短處。甚矣著述之難也。

遺精病之治法。不外壇精鎖心。若用溫熱及粘膩之藥。必至傷人。如徐洄溪則謂遺精總有伏邪為患。如火如痰如濕如風。必須搜剔餘邪。兼以調和臟氣。委曲施治。方無變病。一味安神塡精。猶多未盡之理。可謂更進一層矣。

婦人往往有一時好唾涎沫者。必其人偶遇佛鬱使然。待氣舒則唾自止。余曾親驗之。讀日本友北山松之醫案。亦認為鬱。與以正氣天香湯（殆即劉河間之正氣天香散）速愈。淺田氏曰。疫後喜唾。不了了者。一老醫與以大柴湯效。足以証明喜唾之病因在氣。已無疑義。

小便不通。或遲緩不即出者。與以利小便之藥劑。愈秘塞不通。小腹脹滿者。但開其肺氣。則小便自出。所謂下病治上是也。譬之滿貯油。僅開一小孔而欲使之流出。必阻滯不通。若於上面再開一孔。則流自暢矣。其理可悟。若由於腎虛者。則滋腎丸效。

佛手半夏等品。固足以消痰利氣。然用之於衰年或慮劣者。不特毫無功效。反足以使之流涎不止。用之不可不慎。（未完）

遊記

通化公園遊記

（續）（笑風）

恐有人在此盜葬祖墳。子孫大貴。遂上山四面陰濛深溝。中偶一非。復於其上修廟。以鎮壓之。迄今豐碑高聳於廟前。石刻猶能辨識。文為邑之故紳孫子振所撰。曾思名山秀水。固屬天成。桂殿蘭宮。亦由人力。況通化疆宇初闢。允矣域藏靈秀。鴻圖肇展。儼然氣抱中和。東接鴨闕一脈。西分烏島千層。江搖鴨綠之波。霜濤南下。洞湧龍泉之水。雪練北來。藝山環拱。曲水縈迴。使於此僅有山川濟美。終無蘭若爭奇。豈非一時之缺事。為千載之遺憾乎。有道士李合慧者。旣建龍王廟於江畔。復修玉皇閣於山巔。是閣也。遠接山光。近連江瀨。上出重霄。下臨無地。山原恣其層視。川澤任其騁觀。層巒疊翠之中。遙列重重雉堞。飛閣流丹之下。時來泛泛漁舟。其或烟鎖四圍。遠寺之鐘聲暗遞。月明千里。荒村之晚笛悠閒。於俯仰之間。極視聽之娛。眞可謂騷客之壯觀。遊人之盛地也。然以地為爾愼氏舊墟。與朝鮮接壤。周王之馬跡不至。謝公之屐齒難臨。不有此閣。終是一片荒山。數聲急湍。何以成此名區。得此佳境哉。但是閣之修。原因募化數年。始得觀成。一旦。是以援筆書之。勒石銘之。庶使某飽衆金。詎輪尺璧。可以永垂不朽。以誌不忘云。大清光緒七年十月二十四日立。通化採作新撰文。遼陽蔡鐵珍書丹。微之碑文。則此地之形勝。不更可知矣。同遊者海陽徐冠堂。為余讀書私塾之受業師。潘陽孟伯蓀。佐余辦理學務之忘年友。通化宮憲武。又余執教鞭於小學時之優等生。伯蓀忽語余曰。今日之遊樂乎。余曰。會良師益友。兮云胡不樂。況心曠而神逸兮。若巨魚之縱大壑。翁青雲而直上兮。下臨萬家之城郭。直登峯以造極兮。忠烈祠。玉皇閣。當此春光明媚兮。宜有詩文著作。余一言之未盡兮。衆唯唯而然諾。於是徐師冠堂。放聲。先唱曰。城東直上白雲巔。豪興題詩欲問天。一水佟江山兩面。山山低首玉皇前。旣而又曰通。化城東一石頭。萬山遙拜幾千秋。崎嶇石徑緣雲轉。縹帶佟江抱日流。青嶂圍中出樓閣。白帆揚處放輕舟。煙霞醉我客高嘯。彷彿蓬萊訪舊游。孟伯蓀君。復朗誦曰。公園風景最清新。山色江聲幾度春。一帶綠楊城郭北。遊蹤誰說走紅塵。宮君憲斌亦隨之吟咏曰。一覽衆山小。漲城俯眼前。江流曲南下。山勢壓東邊。老嶺千秋雪（老嶺為長白山脈龍岡之總稱。）荒台(二)密煙。(二)密台。在縣北距城卅里。東華錄載清康熙時。派內務府大臣。及都統。赴長白山恭代行禮。回報奴才等。行至旺清門外第一治站。阿爾敏河地方。遙望長白山頂。靄靄瑞雲。天女池邊。滾滾流水。奴才等即望東跪拜。聞長白山頂有聲者三。查此處山泉水復十數里外。即不能見東南各山況距長白山尚五百餘里耶。彼時交通不便。跋涉維艱。亦無怪其然。但至今考之。一何可笑（茫茫臨眺處。日斷古朝鮮。余亦勉綴一詞曰玉山之麓。佟江之表。老樹參天。春流鼓棹。遠嶺雲歸。古洞月到。好鳥嚶嚶。穿林而嘹。鮮花簇簇。凌風欲笑。不假人功。自然天造。加以點綴。倚形幽妙。旣適衛生。尤使遊眺。惜余高堂。有老親。不獲長此名山辱。噫嘻世無年荒日。何如超塵一絕俗。哀彼政客與軍閥。縱橫捭闔事變觸。須知人生行樂耳。曷若吾儕無拘束。放浪形骸終日遊。高歌愧無陽春曲。興盡歸來日已暮。挑燈揮作此遊記錄。丁卯春三月。猶龍子識於贅庵之南軒。（完）

新潮飛沫

道德與教育

（克伯屈教授在京講）

現在要同兒童此次之所以聽從是由于什麼體貼父親的勞倦還是懼怕責打常此以往兒童絕對不會發生體貼父母的情意的這不過我們教育子女失敗的一個例凡不為的不能學得我們學校教育失敗也是如此消極的被動的道德不能代自動的積極的道德兒童成長後之不見進益又何足怪！道類過錯各國學校都同犯在學校裏只知提倡服從教員有命學生遵行維護我們便以教員為成功然而學生離校後失其指導遂茫茫然不知所從因之他們是非不辨只知遵從教員意旨而不知理解事物的非只作成道德成是分之第四步而遺其餘較更重要之三根本部分我們如欲改良現在學校道德教育的錯誤應使兒童理解其一切行為之理由兒童如何行為方為合理年幼兒童固不能於理解方理多致力然而十五六歲之兒童於理解方面並不發生任何困難

中國今日在改進的時期變遷極劇教育而不以理解為前提後患實不堪設想不為者不能學得而為時

（未完）

戲評

戲場瑣話

（李浮生）

五月廿四號夜間觀劇記

張小仙在京師女伶中。已成過渡之人物。現今來到奉天售藝。尚能聞動全城。名震一時。每日將那庚娘。珊瑚。空谷蘭。恩怨緣。幾個戲。接二連三。翻來覆去。唱個瓜爛熟。究竟演些似新非新。似舊非舊。又新又舊。又不新又不舊。半新半舊的戲。無論唱得怎樣好。我向來不願聽。無論作得怎樣妙。我總是不愛看。想來亦是我聽戲的腦筋太舊故也。五月廿四號這天。我看見會仙大舞台海報上。夜頭戲碼。為張小仙的桑園戲妻。這齣戲雖然是個梆子腔。然尚有幾分可聽的價値。又兼新來武生郭春華。在該舞台頭天打砲。演唱長靠重頭戲之長板坡。我遂邀同契友馮君惜玖。族弟李君壽林。相偕前往。進場的時候。台上正演吊金龜。小蕊芬去康氏。唱的不成個調。做的不成個派。板之無可再板。笨之無可再笨。而竟有三五座客擊掌喝采者。不知具何心理。我眞莫名其妙。于鳳雲信美臣合演梅降雪。鳳雲近來演花旦戲。大見進步。不支不離。應有盡有。美臣之小生。現在奉天劇界可推第一。我見其一舉一動。一言一笑。形容盡致。神情畢肖。頗具北京鷗名小生姜妙香風格。有見過妙香之戲者。當知我言之不謬也。石瑞樓演鐵公雞。去張嘉祥。備馬踢馬勒馬各式。尚甚靈便。惟與敵人交戰時。所有單刀花槍春秋刀三節棍諸兵器。均未使用。僅舞一場大旗。使一回七首。即行了事。未免過於偸工減料矣。探親頂嘴。張少仙去城裡親家母。容貌甚是嬌麗。體態亦極活潑。堪稱一個俊俏美人。但做戲過於隨便。太不經心。道白時。喚(媳婦給你媽媽打茶去)竟誤喚為(鴉頭給你媽媽打茶去)可見其不以戲為戲矣。金玉奎。去婦間親家母。亦不過平平無甚而已。並未有出奇制勝之處。桑園戲妻。張小仙去白氏。嗓音清越。腔調哀婉。態度從容。舉止安詳。循規蹈矩。按步就班。不矜才。不使氣。確帶一種老資格神情。非一般後起者。所能望其項背。唱此類戲。我最佩服小香水。除香水外。則屬金鋼鑽孫桂秋。小仙之演此。雖不能比擬香水。然尚可與鋼鑽桂秋相頡頏焉。桂寶芬去秋胡。唱工做派。間有可取。尚是一有造之材。郭春華演長板坡。去趙雲。臉上粉擦得雪白。頂門上抹一塊紅胭脂。足着厚底高腰花靴。一望而即知是一個赤外江人物也。武技與身段。頗似京師武德社之俞華庭。腿力甚健。與曹彩交戰。賣弄金雞獨立。鶴子翻身。夜叉探海。幾個姿式。大有可觀。與糜夫人相唱。授受阿斗時。將子關一片忠誠之氣。完全帶出。這種地方。我不能不說他一個好。都克增去劉備。高玉元去張飛。小玉卿去糜夫人。皆不過充數而已。是齣之後。尚有全班坤名角合演之巧報恩。一則因時間太晚。夜已過半。二則因這種戲。我夙所反對。故未待散戲。我即乘車跑回來了。

閒話

一月的悲哀

（冷佛）（十二）

降至今日。又有所謂打破貞操一說。我國婦女由五千年的文化習慣。總能有世界罕有的美德。這一下子更弄壞了。在於記者。本絕對不主張寡婦守節。然另一方面。對於女性的自由。也該尊重的。男女愛情也十分神聖的。比如有男子死後。在婦人主張上。願意為男子守節。或願意為男子撫孤。博個美名。像這樣有志趣的婦人。也不算不高尚。世界無論東西洋那一國。也多有這樣婦女。何必要打破貞操呢。說這話的。本都是年少無知。性慾又極端澎漲的惡男女。說簡絕話。要公然學畜類。有識之士。所以大哭。不哭別的。就歎息中國婦女。太可憐了。在未言解放以前。就很受男人的欺辱。今言解放。又喊叫婦女們。不要守貞操。往實理說。這一般惡男子。要作麼生。不是叫一般婦女。都解開褲子嗎。所幸今日。也祇於少數無知的青年。這樣亂說。不信。要以他之矛。攻他之盾。要他的母親年輕。不滿四十。或他的姊若妹。他的戀人兒。他一定保持著門羅主義。若打算開放門戶。和什麼利益均霑的事情。他一定不喜慊。慢言解放。和什麼打破貞操。比如是自己戀人。有一個亂七糟八的傳聞。他一定會喫醋的。

是什麼緣故呢。就是我文明古國。五千年的歷史文化。綱常倫禮。人們已習染很深。社會的文化組織。社會的制裁力。無論那一。國都各有各的良風善政。以婦女的美德而論即全世界。也沒有再比中。國和東洋日本的婦女再高尚的。（未完）

奉天匯華銀行

股本三百萬元在財政農商部及省署財政廳註冊專營匯兌存放款項等銀行業務奉票存欵活期一個月月息四厘八存期延長利率隨增定期三個月月息六厘五六個月八厘五長年一分大宗存欵利息格外從優

電話日一六八番　電話中一一三號

奉天協和煙公司招聘代理承銷　各種香烟罐頭牛奶

本公司各牌香烟殿美麗畫片極為社會所歡迎茲擬添招外縣代理如願承銷者請來接洽　再本公司為荷國嬰孩牌罐頭牛奶獨家經理願承銷者亦請來接洽為盼

商埠地浩然里電話一八六二號

吉海鐵路工程局標購車輛廣告

本局標購車輛種類數目如左　一機車五輛　二守車六輛　三貨車六十六輛　定於民國十六年六月十一日午前十二時在吉林省城本局開標有欲承辦者速將標函於開標前一日照章填具連同押欵逕投本局簡章說明書函索即寄惟須交足工本費現大洋五元特此廣告

春季賽馬大會

開催日　陽曆五月　二十八日（星期六）　二十九日（星期日）　卅一日（星期二）　陰歷四月二十八日　二十九日　五月初一日

每日午前十時開始（雨天順延）

場所　若松町賽馬場（第二小學校南）

投票券　金貳圓　金貳拾圓　兩種

社團法人　奉天賽馬俱樂部　電話三九七番

丟失地照作廢

據綠設人於吉林實清縣四區中興堡領荒地半方東至王玉恒西至劉德財南至徐秉林北至李輔臣因先年被匪丟失此次登報聲明之後無論該護照轉與何人手內均作廢無效況蒙縣公署決予照章補照合併聲明

失照人　王麥寬　啓

同大印書館開幕啓事

啓者敝館設在奉天城鼓樓北係書籍文具印刷彫刻等營業先行交易擇於夏曆四月二十七日正式開幕恐未週知特此聲明

本館主人　盧桐生　蔣雪凡　季亞忱　啓

為通告事查敝司發行

週年四釐債券第一二兩屆應付息金業經付訖並經於付息時在票面鈐有丙寅字以示區別茲查本年舊曆四月第三屆付息期限轉瞬又到凡存票面鈐有丙寅字已付過第一二兩期債券息金者即希按照定期（即舊曆四月初一日起至三十日止）向敝公司或所屬各分司號持券領取第三屆息金自必照章付給其在第一二期限以內未經鈐字付過此第三屆仍不取息應准俟於舊曆十月第四屆付息時分別補息平時恕不照付特此通告週知

黑龍江廣信公司啓

愛國諸君　欲白齒…固齒嫩面（可用以擦面）請用國貨

老火車牌　牙粉

注意　賜顧諸君如覺惡劣必係假冒請函告購自某處以便查究

製造兼總發行所　同昌行　牙粉公司　謹啓

奉天中街買賣胡同　▲老火車牌牙粉各埠均有出售賜顧諸君請就近購買

送金筆銀筆

本行為推廣營業起見特贈送十八個金質自來水筆銀質活動鉛筆各一百支作為試用樣品奉送諸君以求鼓吹而廣銷行只限一百支為度送完截止務請捷足先得請將此券剪下附郵三十作為運費及掛號寄費即奉上兩枝

上海虬江路四一七號惠司祥行啓

穩得一萬元

本社新發明十種應時工藝一切原料均可隨地採取無須資本並可在家自由營業三月後保可獲利一萬元無職業及經濟不寬裕者藉此可謀生計有職業者亦宜研究而令婦女為之即能增加收入請寄郵票二十分當即寄奉十種工藝製造法及推銷法全份照法製售即可立成鉅富

上海克明路存德里晉口及工藝社啓

美育賓

▲虛弱男子
▲不可不服
▲一經試用
▲萬應萬靈

人生之精力有限。而淫慾之觀念無窮。以有限之精神。而填無窮之慾壑。猶如牛山之木。旦旦而伐。消滅淨盡。人非金石。焉能耐其磋磨。無怪乎年方少而遽夭。人未老而先衰也。若再失於調治。不獨釀成陽萎虛勞之症。且能促及壽限。良可慨也。按美國最新發明。美育賓聖藥。功能補血。補腦。補腎益精。強壯筋骨。增加體力。有恢復青春之效力。返老還童之功。對於一切生殖器衰弱病。尤有神奇之效力。凡房事過度。精枯陽萎。手淫斵喪。遺精滑精。老年精衰。子嗣艱難。神經衰弱。四肢無力。腰腿痠痛。精神困倦。腦力不足。視力減退。記憶不健。作事善忘。生殖縮小房事無能。種種虛弱等症。無論新久。一經服用。立見奇功。轉弱爲強。百發百中。此爲滋補聖品。如無病常服。永保無腎虧陽萎之慮。且體質健壯。精神充足。而房事之快美。必然得其滿意。功效偉大。非徒自誇。諸君一試方知言之不謬也。

購者謹防假冒查近來有奸商。冒做此藥之牌號。其名目亦類似美育賓相彷。而內中之藥料。毫無功效。魚目混珠。意圖影射。稍不詳查。即受其欺。特此聲明。諸君注意也。

眞正美育賓之價目每瓶大洋一元八角半打九元各埠大藥房均有出售

上海江西路六十二號
信昌藥行總經理
東省分行哈爾濱道外中八道街
信昌藥行

韓敬文來函感謝瑞有氏大醫生黑色補丸

韓敬文玉照

敬啓者鄙人韓敬文爲家慈久患氣虛之症服藥多種均無效果因此中外醫士束手鄙人對此日夜憂心無計可施逢人問訊然均是說的非常有效即一服用仍是罔然於萬般無奈之中忽有友人介紹言及瑞有氏黑色補丸對於此症准能於最短期中發生効力鄙人聞訊即購買一打誰知家慈服完此藥頓覺精神百倍鄙人見此景況心內快樂非常隨又續服一打刻下其病若失居家視爲神藥鄙人因連年奔走各省操勞過度作有咳嗽之症每至春秋則必犯之因見家慈服後大愈鄙亦購買一打服之服後其病立退刻下家慈及鄙人除向各處友人介紹外今將服藥之後前後之結果詳細叙明倘各人有患此症者可請試服即知專此即請並附像片一張瑞有氏大醫生鑒　鄙人韓敬文啓

瑞有氏大醫生黑色補丸專治男女貧血五癆七傷氣虛咳嗽先天不足後天虧損勞心過度破身太早陽萎絕嗣腰膝痠痛多年白濁或婦人白帶凡由腎虛發生各症服之均有特效黑色補丸凡經西藥者均有出售或直向上海福州路八十二號瑞有氏藥行函購每一瓶大洋一元每六瓶五元郵力在內

上海福州路八十二號　瑞有氏藥行
哈爾濱道外正陽街西頭　瑞有氏藥行
奉天大西邊門外　瑞有氏藥行
長春五馬路南　瑞有氏藥行

藤田洋行

合名會社 藤田洋行 （三菱大樓達通浪速房）

新式煖房 鍋爐 放熱片 汽管 鐵管 汽管 附屬材料俱全

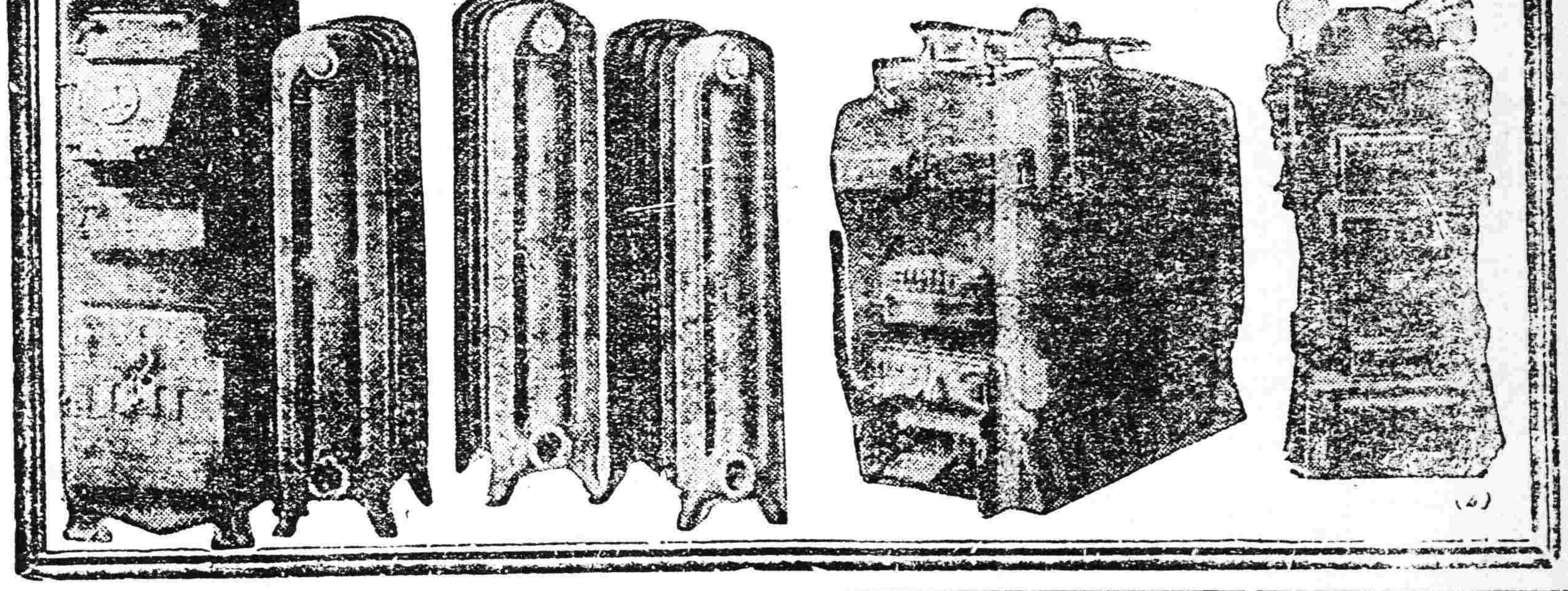

三井洋行

硫化染料、硫化曹達、工業葯品、各種販賣、

奉天大西關
三井洋行
中電話二一五五號
日電話二一二二番
五五〇番

國際運輸株式會社

資本金壹千萬圓

營業科目
一、海陸運送及運送辦理營業
二、倉庫營業
三、代辦及保證行爲
四、包辦勞力
五、委託購買業
六、直接或間接運送關於資金之供給
七、關聯前各項一切之業務

專務取締役　小日山直登
本社　大連市山縣通二三一番地
電信略號ダイレンマルン、電話代表番號三一五一番

支店出張所
大連、營口、奉天、安東、沙河鎮、鐵嶺、開原、四平街、鄭家屯、洮南、泰來、通遼、長春、吉林、哈爾濱、下九台、松花江、伯都納、楡樹、雙城堡、傅家甸、安達、滿溝、昂昂溪、一面坡、石井村、局子街、天津、青島、上海、浦潮、釜山、草梁、統營、大邱、仁川、京城、平壤、新義州、元山、群山、成興、清津、會寧、上三峯、潼關鎮、雄基、臺北、基隆、高雄、東京、神戶、

天女散花香皂

品美價廉

本廠所製以來拾有餘年品質精良氣味芳香沐浴咸宜能潤肌膚兼効婦女美粧敝廠苦心精益求精四海內外久已馳名倘蒙諸君光顧者祈認明天女商標爲記庶不致誤

吉田久造康公司
主人謹白

康健長生秘訣

請看圖中老者、彼非康健快樂乎、年逾九旬、而露健容、能飽享人生樂趣、第此即服咸德補腎丸之結果也、君不欲長生無病乎、如君服用全球著名第一補腎藥品第咸德補腎丸、康強壯旺如此乎、丸能使君腎部健旺、腎健則自長能生健康、即可毋須憂慮此。

■警告

腎病即常年痛楚、天日天促、請看下列單內病症、則可知君腎部是否無恙、背痛 骨痛 風濕 腰痠 骨節筋骨疼痛 眼科 肿腫 腎痛 小便爲黑 失眠症 頭痛 以及胃口失常等症 君如有以上病症、切勿再誤、即速服用第咸德補腎丸、恢復身體之康健、幸勿置之不治、致遺後悔、

■保能見效

第咸德補腎丸、已爲擔保、確能奏效、君可在未買整瓶丸藥前、先以樣品試驗、則可知此丸之價値也、

□嘗試辦法

如有不願即購整瓶而欲先行嘗試者可將下列圖樣剪下塡明住址附郵票十分寄至本公司試服樣盒原班寄奉惟無郵票之空函恕不答覆

▲整瓶藥丸各大藥房均有出售

價目　大瓶二元七角半打十五元　小瓶一元五角半打八元

東三省總代理營口　源來盛洋行

橫濱正金銀行奉天支店

資本金壹億圓（全額拂込濟）
積立金九千二百五十萬圓

（宿直用）
電話 日二一一一番　日二一二一番　日二五〇一番　中四七一番

●總行 日本橫濱
▲分行所在地
東京、名古屋、大阪、神戶、下關、長崎、青島、濟南、天津、北京、香港、上海、廣東、牛莊、大連、開原、長春、哈爾濱、西貢、新嘉坡、蘭貢、卡魯未達、孟買、卡拉其、馬尼拉、斯烏拉巴牙、斯馬蘭、巴大必牙、西脫尼、倫敦、里昂、漢堡、紐約、三藩市、西雅圖、檀香山、桑港、羅馬、阿加內羅、布也納愛兒斯、利啟

取蚊唯有今津蠅取粉

專賣特許人畜無害之

本品以肥細長敷於灰上由一端用洋火點燒少頃吹滅自然燻之所有室內之蚊即全滅矣有蚊取線香五倍効力且難誤落之蚊亦必死取蚊本品最衛生的最進步品故堅請試用爲盼一磅二圓半磅一圓廿錢到處藥店皆有代售

東三省官銀總號廣告

本銀號資本總額奉大洋二千萬元東省重要地點及京津申各地均設有分號及通匯機關專辦匯兌押匯抵押放欵貼現放欵保證放欵以及收受定期活期各種存欵并設有倉庫以備堆存押欵貨物利息匯水無不公允辦事手續異常敏捷凡蒙惠顧無任歡迎茲將總分號營業要目列載於後●甲匯兌本大洋匯兌劵免費通匯地點

奉天 東豐 通遼 通化 興京 綏中 柳河 寬甸 洮南 彰武 新立屯 法庫 興城 蓋平 遼源 公主嶺 山城鎮 開原 范家屯 北鎮 盤山 西安 海龍 本溪 台安 鳳城 錦西 西豐 海城 臨江 輯南 岫岩 遼陽 黑山 錦縣 義縣 莊河 八面城 康平 安東 鐵嶺 四平街 郭家店 恒仁 昌圖 遼中 復縣 撫順 吉林 長春 延吉 哈爾濱 道外 寄安 下九台 黑龍江 營口 安達站 綏化 開通 雙山 一面坡 呼蘭 雙城 昌黎 留守營 寶坻 哈爾濱 道裡 安達站 綏化 時 商定 免費匯欵 兼收 公濟平市錢號 銅元票 如交他行發行之匯兌券 每百元加收 匯票 上列地點如係匯票概免收費 至於電匯手續不同 匯水 ●本哈爾濱現大洋 吉林臨時商定 免費匯欵兼收 哈爾濱道裡 四平街 延吉 黑龍江 黑河 下九台 雙城 吉林 ●本洋現大洋券 並得在下列各處匯兌 京津申銀洋欵項 其匯水行市臨時商定 上海 新民 海城 遼源 通遼 八面城 一元 本哈爾濱現大洋券 及綏化 呼蘭 ●本洋現大洋 吉林長春 鐵嶺 哈爾濱道裡 四平街 黑河 新民 天津 遼陽 遼源 延吉 ●乙押滙辦理押匯各地點奉天大洋券並得在下列各處匯兌

●乙押滙辦理押匯各地點
奉天 吉林 安東 長春 鐵嶺 哈爾濱道裡 四平街 黑河 遼陽 新民 天津 上海 遼源 通遼 八面城 海城 延吉
●丙各種放欵總分各號均可商作放欵
●丁各種存欵收受定存活存各地點
公主嶺 大連 遼源 營口 開原 錦縣 公主嶺 安東 四平街 鐵嶺 吉林 新民 長春 延吉 海城 綏化
●戊倉庫設回倉庫各地點
奉天 營口 公主嶺 海城 長春 哈爾濱 哈爾濱道外 哈爾濱道裡 黑河 黑龍江 海拉爾 安達站 綏化

小野田洋灰公司大連支社

大連市外周水子
電話長七〇八五番

本社	山口縣小野田町
平壤支社	朝鮮平壤府外勝湖里
愛知支社	名古屋市熱田町
創立	明治十四年
資本金	金壹千四百八拾萬圓
諸積立金	金弍百四拾七萬圓
年產額	參百五拾萬樽
內外一手販賣店	三井洋行

小野田洋灰之特質
一、富有含○○○珪酸灰石
二、雙無固堅○○○力強壓耐
三、秀優齊整○○○內容質品

畫週刊

第五十三號

五日之後

（小天）

魂可招乎。曰。不可。招之不來。若逐之。亦不能去也。天下萬物。潔莫如氣。靈莫如魂。魂者。誠人類之靈光而乾坤之正氣也。荊南有大魂。自楚末而瀰渺乎八荒。迄今二千二百十有餘年。猶凜凜然有生氣。每值端午。足以使人悲歎歌哭。臨流憑弔而願招其歸來者。非我三閭大夫屈翁靈均之詩魂乎。聞其魂之歌曰。世溷濁而不淸。蟬翼爲重。千鈞爲輕。黃鍾毀棄。瓦釜雷鳴。讒人高張。賢士無名。吁嗟默默兮。誰知吾之廉貞。其聲來自滄浪江夏。而浮乎湘沅洞庭之間。某年。遠播英倫三島。泰西黃髮之士。數萬里外。亦遙弔祭之。以爲歌聲入耳。不獨悲壯激越。舉目以觀。東方汨羅江畔。今夕且有一燦爛光輝之詩星而遊諸天上矣。嗟夫。中華亦榮耀矣哉。胡爲乎文明古邦而竟生有如斯廉潔自勵。忠心君國三閭大夫之詩魂耶。歸歟休哉。是亦天地靈秀之所鍾耳。夫浩然之氣。至大至剛。塞於天地之間。固無時而不在也。將屆端陽。吾儕將欲虔誠敬弔屈翁矣。拜祭曰。魂兮歸來。反故居些。有吾小子。永呼嘯些。忠乖千古。可自寬些。寵白數萬里外。哀心非不可以託些。歸來歸來。招翁之魂些。五日之後。屈翁果知之乎。抑泣幽冥而未之聞耶。吾不得而知。雖然。乃所願者。則在頌人類之靈光而歌乾坤之正氣。本刊既出。不能不先道吾之所懷耳。

大詩人屈原號

屈原

（羅慕華）

以我底能力。而要在最短的時間裏最小的篇幅中。爲這位卓絕千古的大詩人。去寫一篇値得看的紀念的文字。實在是一件不易的事。老實說。簡直是不可能的。不過爲要表示出心中的景仰和崇拜的熱誠。所以不得不簡單地談道幾句。可是不敢說是什麼評傳。只略略地叙述些他老先生底身世和作品罷了。　十八日

屈子行吟圖　（陳老蓮筆）

周赧王二十六年（西歷紀元前三四三年）戊寅。正月庚寅日我們五天後所紀念的這位大詩人屈原便降生了在楚國。時正楚宣王二十七年。他生的地點不可考。有的說是湖北的秭歸縣。也有的是說荊州府的歸州。這却是很難斷定的一件事。至於他底家世。也不詳細。據他的自述。可知他父名伯庸。這還可靠。不過還有人說離騷裏的『女嬃』是他底姊姊。我們便不敢憑信了。屈氏本是楚國王姓。所以能知他家確是貴族。不然。也不致如此少年躍仕了。

原故名平。而字原。正則。靈均。乃係釋義之美稱。也有人說是他底小名小字。他二十歲以前的生活。我們無從知道。大約也是安富尊榮的。並且他讀書的時期。想也就在此時。司馬遷說他『博聞強志』。當然是這二十年中所預備的。因他二十歲以後便當了官。精神都費在國事上。一定無暇再去搜羅古代的故實以及一切文學上的學問了。

史記載他做左徒。這樣大的職任。就使他是貴族。宗室。恐也非一步作得到的。大約以前必經過相當的吏職。後來擢升到這地步。他做左徒。約在二十五六歲時。因懷王十一年。蘇秦約縱六國抗秦。十二年。秦齊爭長。屈原爲楚東使於齊。以結強黨。若不到左徒的地位。恐怕也沒有担任這樣重大職任的資格。

這時期是他生活最美滿的一段。以他『明于治亂。嫻于辭令』的才能。遇着很信任的懷王。正好乘機盡力施展所長了。所以『入則與王圖議國事。以出號令。出則接遇賓客。應對諸侯』眞是惟我獨尊。大有不可一世之概。

橘頌一篇。陸侃如君說是他在這時所做。根據的理由第一。屈原底詩。大都是失意以後的牢騷話。惟有這篇不然。想係得意時期的作品。第二。詩思窄狹。人格化的抽象話太多。而不動人。顯然是壯年未成熟的嘗試的作品。

懷王起初倒很信任屈原。但是他昏庸而無主見。聽信讒言。所以屈原才被疏遠了。俗語說。『官高必險』這話很是。本來以屈原這樣年紀。作這樣大的官。而且又很得王的信任。同列的人一看。自然要生嫉妬心的。由嫉妬便要轉到譖謗。於是就發生了不幸的事。原來有一次懷王使屈原造憲令。草稿未完的時候。被嫉妬他的上官大夫看見了。便要奪來。屈原沒有給他。他就深深地銜下了恨。他知道這一蠢不妙。怕屈原在懷王面前說他。便打定了『先下手爲強』的主意。乘間在懷王那裡說了屈原一些壞話。他說。『王使屈平爲令。衆莫不知。每一令出。平伐其功曰。以爲非我莫能爲也』（此語殊費解。『曰』與『以爲』齊用。文理不合。想是史記中之誤）大約從前他已經說過諸毀屈原的話。在懷王心裏總能有些雲翳了。所以這一次居然發生效力。王竟把信任屈原的意思漸漸消滅。疏遠了他。後來還故削去他的左徒。

這一次給屈原一個打擊。他以爲如此忠勤。而懷王竟聽信讒言。不復重用他。因而很覺得悲傷。伊鬱之極。就常要發生許多疑問在心中。所以推測天問約係作於此時。

這次被疏是在何時呢？按史記張儀入楚、楚受騙。是懷王十六年的事。那時並沒提到屈原的在位。可知這初次的被疏。以及去職。一定是在十六年以前。或十三四年不定。齊楚從親。是秦所深忌的。張儀便往楚國去離間懷王。使楚絕齊。約定以商於六百里地爲贈。懷王愚而貪。竟信以爲實。果絕齊使（按此時屈原無論去職與否。必能有諫諍的話。）而懷王沒有聽從。本傳應有這一段記載才是。可是史記中沒有。想是司馬遷疏略之處。不然便是我們推測的不當）等到遣使受地時。張儀便賴起來。楚王羞惱成怒。遂興師伐秦。結果却大受挫折。齊亦未來救。

惜誦約做於去職以後的十六年時。

楚懷王受這樣的一個大騙。一定懊悔當初不聽屈原底話。以致如此。於是又起用了屈原。任爲『三閭大夫』。掌王族三姓。又使他往齊重修舊好。這正是十七年的事。秦來還所取楚漢中地。遣使求和。懷王不要地。願得張儀而甘心。張儀竟地來了。他暗中厚賂靳尙。得鄭袖（懷王寵姬）底幫助。懷王便把他放走。恰巧屈原從齊國回來。知張儀已釋。大失所望。心中很不高興這件事。說懷王道。『何不殺張儀？』懷王忽然醒悟過來。使人去追張儀。不及。只徒呼負負而已。這年屈原三十二歲。

從此以後。楚國的外交方針也沒有一定的指向。有時合秦背齊。有時合齊背秦。懷王二十四年。秦昭王新立。厚餌楚王。請他來秦迎婦。懷王貪心一生什麼都顧不及了。就要往秦國去。屈原知道秦國的狡詐。恐怕懷王一去要生重大的變故。便懇切地諫止。懷王那裏肯聽！心中又厭惡了他。同時上官大夫等見有機可乘。隨着更給加些讒言。於是懷王一怒。竟把他放逐漢北（現在河南與湖北交界處）省得他日在面前聒噪不休。原時三十九歲。這年秋做抽思。冬做悲回風。

秦楚合約四年。直到懷王二十八年才解約。自然在解約以前。這秦所不喜的親齊的屈原。是不能召回的。二十八年。秦與齊韓魏聯師攻楚。大破楚兵。殺其將唐昧。取重丘之地。楚更難支持了。二十九年。秦又來攻。楚又敗。景缺被殺。懷王束手無策。只有通好於齊。求爲解和。但是馬上又沒有合適的人能去。惟屈原可担任這一件事。於是把屈原從漢北召回。同太子往齊。太子爲質。屈原回楚。

懷王三十年。秦王約他會於武關。懷王欲往。屈原又諫道。『秦虎狼之國。不可信。不如無行』。[illegible]懷王底幼子子蘭[illegible]懷王沒有聽[illegible]才過武關。[illegible]路。把他留[illegible]王羞憤憤極。[illegible]趙國不納。[illegible]國而歸葬。時已頃襄王三年了。

懷王不歸。楚太子橫即位。就是頃襄王。三年。屈原再放。本來懷王雖愚。多少還知道屈原底才能。所以有用着他的時候。至於頃襄王和屈原更沒有多大關係了。加上懷王留秦不歸的原故。屈原很不滿意於子蘭。子蘭遂唆使上官大夫等短屈原於王前。這譖謗恰對頃襄王不高興他的心。便怒而遠遷之。這正是屈原四十八歲的一年。九章中的思美人和那篇千古不朽的傑作離騷。都是在此時產生的。

放逐的時候。約在頃襄王三年的二月。因哀郢中曾有『方仲春而東遷』的一句話。就着思美人。哀郢涉江。懷沙四篇（都是被放以至於死展轉而寫的）可以推索得他所走的途徑。由郢都出發。沿江而東。直到夏浦（即今之漢口）經過那裡。又到陵陽。遂折而西南。入洞庭。過江湘至辰陽。溆浦。又東北折回如此塞頓於途者多年。後到長沙。想當不久。便懷石投汨羅江死了。死年不敢確定。約在六十歲以與。頃襄王十四五年左右。西曆前二八四。五年。相傳係該年之五月五日。

他這次被放。想不到一往不復。他每日希冀楚王悔悟。召他回去。在他底作品中。很充分的表現這種的熱望。可是到底沒有理他。他一腔的愛國愛君的血。只有結晶了幾篇偉大的詩。如離騷。思美人。哀郢涉江。懷沙。惜往日等是。自分絕望。定志一死。所以這最末一篇的『惜往日』便如結束道　『寧溘死以流亡兮。恐禍殃之有再。不畢辭以赴淵兮。惜壅君之不識』

屈翁詩魂漫遊地圖

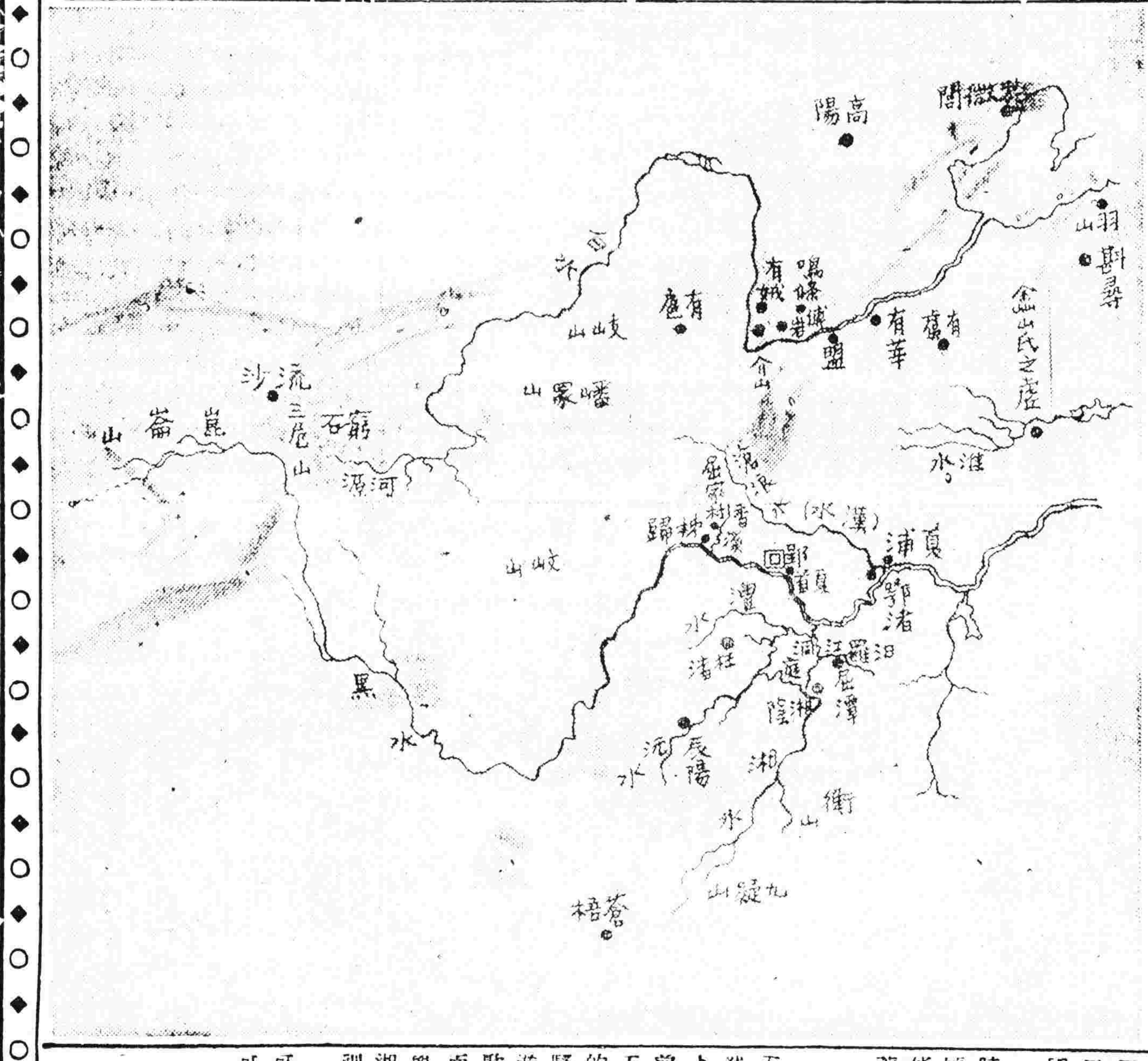

屈翁見放。澤畔行吟。憂鬱滿腹。不克磬述。身處江湘洞庭之間。而神馳乎宇宙八荒之內。東薄扶桑咸池。西極崑崙流沙。南止蒼梧九疑而北抵高陽與於微閭間。上歌唐虞。下歎楚秦。二十五篇楚詞中。褒德斥惡。舉出天地鬼神聖哲媛秀等。約四十餘。錄入高山大川。草木鳥獸等。各五十餘。蘭藻凝芳。鏗鏘艷麗。就中離騷一篇。尤爲游離悲憤詩魂漫遊宇宙間之惟一描寫。若除鬼神人物草木鳥獸不計外。則山川都邑。均有書可徵。乃本藏東原地理攷證。作屈翁詩魂漫遊地圖。蓋所誌者。皆就今日之地址而書以古名。無他。取其與離騷典故。少較吻合耳。按屈翁生於秭歸。中年以後。乃至楚都郢地。郢地者。今湖北江陵縣也。爲佐徒時。使齊不果。被讒放逐。遂去故鄉。遂江夏。而止乎湘沅洞庭之間。最終發憤懷沙投身汨羅。汨羅者。湘陰東北七十里。自東而入洞庭之一江流也。汨水西口有地曰羅淵。羅淵者。即屈潭也。水經注湘水篇云。屈原懷沙自沉於此。故淵以屈潭名。考荊州記。潭側有汨羅山。孤峙水中。上有屈翁之塚。淵北有廟祀之。廟前有碑。觀於此是屈翁一生。僅跋涉江湘秭歸汨羅之間。而其見解。且如彼其廣。眞太史公所謂博聞強志者也。吾既讀罷楚詞。又得多數古代輿圖資吾考證。因於作圖之外。略述猥知。用誌不忘云爾。　小天謹跋。

附錄

一　離騷產生的時代問題

[illegible]

二　屈原作品的眞僞問題

[illegible]

屈翁故鄉攷

—在燕京大學—

屈翁故鄉。在今湖北秭歸縣北興山縣南。此地古漢南郡秭歸之北[illegible]

[illegible]以資參照焉。小天識。

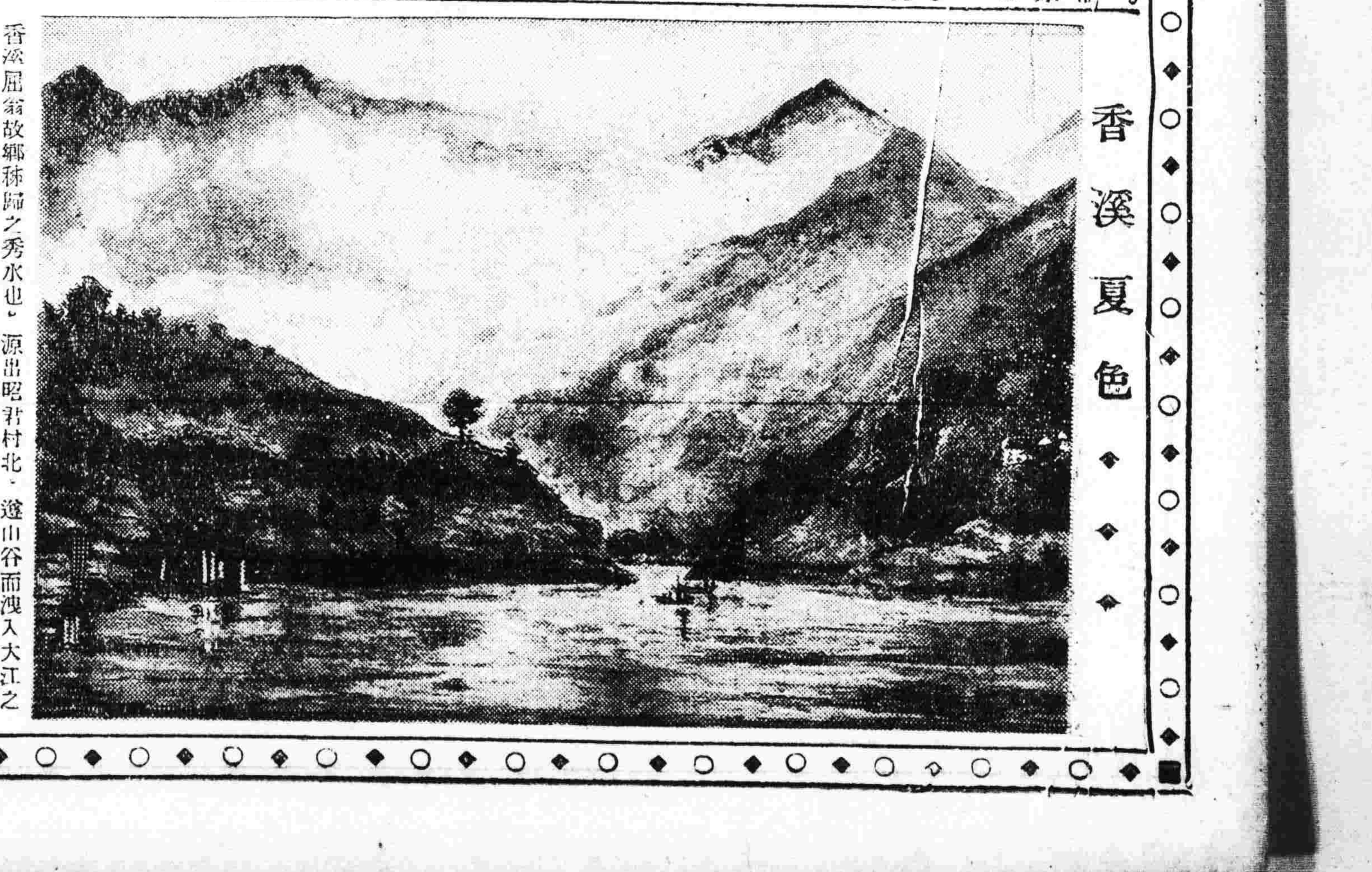

香溪夏色

[illegible]

昭和二年五月三十日
發行人 宮川貢作
編輯人 菊池貞二
印刷人 石原庄太郎
發行所 盛京時報社

第五十三號

每星期一出刊一張

◆◆歡迎投稿◆◆

大詩人屈原號

屈原評傳（一）

（小天）

本文目次

一、引言
二、屈原小傳
三、屈原作品
四、屈原之天性
五、屈原之愛國精神
六、屈原與南方文學
七、屈原與中國詩歌
八、離騷等與音樂
九、屈原與世界大詩人
十、結論

一、引言

戰國之世。中國無大詩人。曰。有之。其爲我屈翁靈均乎。三百篇乃古歌詞也。然泰半不知誰作者。句短篇徵。不足以窺著者之至意。賦比雖工。亦惟見詩人思想情緒之一部耳。無得而廣觀其個人之全生活也。獨我屈翁。生有異才。博聞彊志。事君不遇。竟被放逐。行吟江湘洞庭之間。而神馳天地六合之內。發爲騷歌。其篇二十有五。悲憤憂鬱。慷慨激昂。一人天衆。率以流露。前無古人。後無來者。創所未始有之歌詞。而開千古文章之偉業。誠新會梁任公所謂中國文學家之老祖宗而具表現個性之大詩人也。吾幼愛誦唐詩。爾時。皆與自家大人及兩姊口中。捎讀詩經。楚辭作側。猶以爲兮字可厭。且浪漫之歌。儼如狂人亂語。了無系統。遂至數年而不能讀誦。迄今思之。抑何可嗤。蓋吾當日。初不知何爲詩人。並詩人更何爲而著詩也。自吾少長喜修文學以來。漸能涉閱古今典籍。始悟屈翁乃一百古詞宗。而所著之離騷九歌等。不啻人籟而發乎天籟。殊有足爲古今後生所崇拜而研究者。邇來與友人言談書札中時論及之。不圖光陰荏苒。轉瞬端午將屆。因念此日。爲我屈翁懷沙殉世祭日。乃願發爲屈原專刊。所以先期而印行之者。良以端午放假。不克臨時排版。且提前布露。猶易引起社會青年早能注意及之也。於是吾不避唐突。執筆草文略成屈翁評傳。無非述吾觀感焉耳。

屈靈均像

（仿徐禎立　天碧）

二、屈翁小傳

屈翁戰國時楚人也。名平。與楚同姓。一名正則。字靈均。原亦其字也。以周顯王二十六年戊寅。即楚宣王二十七年。正月庚寅日生。生地何在。無書可考。然其故鄉之在秭歸。則確無疑義。（見拙撰屈翁故鄉圖攷）先遠顯貴。爲楚國名族。與昭景二家。合稱三閭。父名伯庸。或謂係諡稱美號。然其人生平。雖不可知。而其愛敬屈翁則甚篤切。蓋屈翁之名字。皆爲其所錫予也。兄弟叔伯。古籍鮮載。惟有一姊。名曰女嬃。無屈翁耿介之性。然甚明哲。同深愛屈翁之一人焉。屈翁少年。博聞彊志。明於治亂。尤嫻辭令。年二十許。爲楚懷王左徒。當外交重任。入則與王圖議國事。以出號令。出則接遇賓客。應對諸侯。王甚任之。其後有上官大夫與之爭寵。而心害其能。懷王使翁造爲憲令。翁屬草未定。上官大夫見而欲奪之。不與。因讒之曰。王使屈平爲令。衆莫不知。每一令出。平伐其功。曰。以爲非我莫能爲也。懷王大怒而疏屈翁。事蓋在楚懷王十年之後也。於是秦欲吞滅諸侯。兼併天下。當時楚國亦富且強。與秦對峙。秦固忿思以亡楚也。顧列國懼秦。每欲聯盟以抗之。有所謂縱橫之政治家者。或主聯衡以事秦。或主合縱以拒秦。屈翁以爲事秦覆國。不如抗秦興國。深信聯盟之策乃救國良圖。同時以此策而告懷王也。既被疏。不復在位。然秦欲伐齊。齊與楚從親。秦惠王深患之。已而知懷王遠屈翁。楚可以絕齊也。乃令張儀佯去秦。厚幣委質於楚。至楚曰。秦甚憎齊。齊與楚從親。楚誠能絕齊。秦願獻商於之地六百里。懷王貪之。而信張儀。時屈翁已被起用。張儀至楚而翁已出使於齊矣。懷王既聞張儀之言。可以絕齊而得商於之地六百里。遂決絕齊。向者翁欲得張儀而因之之計。懷王至是遂不能如其言。既中途罷翁使節。又使使儀如秦請受地。儀已歸秦。知楚之必絕強齊也。乃欲謀楚。楚使接約求地。儀詐之曰。儀於王約六里。不聞六百里。楚使怒去。歸告懷王。懷王大怒興師伐秦。秦發兵擊之。大破楚於丹淅。斬首八萬。虜楚將屈匄。遂取楚之漢中地。時懷王十七年也。懷王憤楚不在秦下。乃悉發國中兵。以深入擊秦。大戰於藍田。魏聞之。襲楚至鄧。楚兵懼。自秦退歸。齊以楚罷屈翁使節。不當絕齊。竟怒不救楚。楚大困。明年。秦以楚之可懷柔也。反割漢中地以與楚和。懷王恨張儀之欺楚而牧屈翁未如齊。因向秦曰。不願得地。願得張儀而甘心焉。張儀聞之乃曰。以儀而當漢中地。臣請往如楚。秦王允之。如楚。因賂楚貴臣靳尚及上官大夫之屬。靳尚與令尹子蘭司馬子椒設詭辯於懷王寵姬鄭袖。鄭得厚賂。私助懷王。乃復釋去張儀。會屈翁遲遲自齊返。憂懷祖國。無時或忘。既憾懷王信張儀言。一怒見殺。復不顧以身殉國。致楚國無再使齊之人。兩年之中。雖歸楚國。終未入見楚君。洎聞懷王今又受詐而釋張儀。乃反諫懷王曰。何不殺張儀。懷王得其言悔之。追張儀不及。自是楚既絕齊。復未友秦。屈翁心實痛之。其後秦昭王與楚婚。欲與懷王會。懷王欲行。屈翁聞之。乃造闕往諫。雖死勿恤。曰。秦虎狼之國不可信。不如無行。懷王稚子子蘭勸王行。曰奈何絕秦歡。懷王卒行。入武關。秦伏兵絕其後。因留懷王以求割地。懷王怒不聽。亡走趙。趙不納。復入秦。竟死於秦西歸葬。其時屈翁自見疏使齊回楚以來。流遠郢都者。凡十有四五年。懷王死。長子頃襄王立。時屈翁已執國政者二年矣。以其弟子蘭爲令尹。子蘭素惡屈翁。適楚人咎子蘭勸懷王入秦而致不返。子蘭大怒卒使上官大夫短屈原於頃襄王。王怒而遷屈翁。屈翁三諫不得懷王之許。懷王竟客死於秦。至頃襄王又被放逐。乃不顧故鄉而欲遠之湘南。其姊女嬃聞之。來歸喻令自寬全。鄉人亦冀其見從還秭歸。翁以國君放逐理當如命。均不之聽。遂離郢都。遂江夏。而止乎湘沅洞庭之間。被髮行吟。顏色憔悴。形容枯槁。卒至汨羅江畔作懷沙賦而自沉以死。時爲頃襄王十五年。五月五日。年約五旬有七。屈翁歿後。未及六十年而楚亡焉。按屈翁生平事略以太史公屈原列傳爲最詳。且亦爲一切道屈翁者之基本掌故。惟其中尚有前後倒置者。茲本新序。楚詞。支那文學史。和譯漢文大成。屈原研究。楚辭新論諸書。考證之。而成此傳。雖有畫蛇添足之譏。然爲求其首尾一貫。且較簡確。亦不得不然耳。此稿將完而羅慕華君之紀念屈翁文章亦至。所傳尤爲詳盡。因作參攷。吾傳不廢。亦披露之。

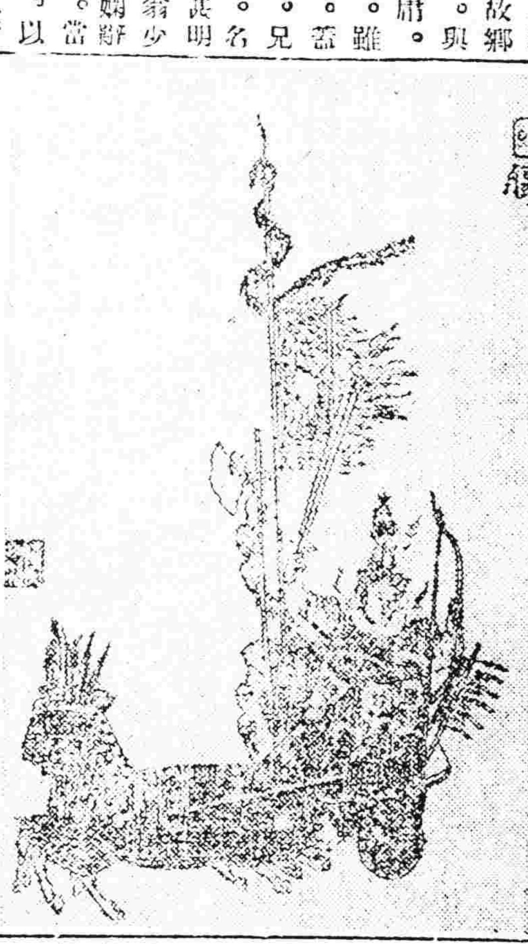

「國殤」（即楚詞九歌中國殤篇）　蕭尺木筆

「雲中君」（九歌之二）

（屈原）

浴蘭湯兮沐芳。華采衣兮若英。
靈連蜷兮既留。爛昭昭兮未央。
蹇將憺兮壽宮。與日月兮齊光。
龍駕兮帝服。聊翱遊兮周章。

◆

靈皇皇兮既降。猋遠舉兮雲中。
覽冀州兮有餘。橫四海兮焉窮。
思夫君兮太息。極勞心兮爞爞。

三、屈原作品

屈翁自見疏以來。心懷君國。未嘗一日思離楚都。蓋盤桓於江秭陵歸之間者。十有餘年。顧以楚國不信。九年不能復職。既放三年。亦不得再見故君。憂心罔極。乃作詞曲。蓋信口而吟。隨吟而筆。自見疏而至投汨羅江中。其偉大不朽之著作。凡二十有五篇焉。列表如下。

離騷一篇
天問一篇
遠遊一篇
招魂一篇
卜居一篇

本號目錄

屈原評傳　小天
弔屈靈均　心秋
屈原　羅慕華
屈翁故鄉考　小天
（以上見圖畫版）

漁父一篇

九歌十篇

東皇太一、雲中君 湘君、湘夫人、大司命 少司命 東君、河伯、山鬼 國殤、

九章九篇

惜誦 涉江 哀郢 抽思 思美人 惜往日、橘頌、悲回風 懷沙。

離騷一篇、我悲憤屈翁之自叙傳也。在二十五篇楚辭中、除涉江哀郢等歌外。以此篇爲最有事實可尋。其餘雖俱有寄懷之處、而終莫若其叙事之詳且盡也。離騷之作 蓋始於見疏之時。而大成於使齊不果之後。至被放之日。猶未叙完。觀於離騷之第十一節、述有其姊女嬃 慰其自寬。勿徒悲切之意。(原詞云。曰鮌婞直以亡身兮 終然殀乎羽之野。汝何博謇而好修兮。紛獨有此姱節……)可以知之。凡論離騷者。莫不推爲屈翁首作。且亦絕無疑其僞者。故可由本篇而推及屈翁之品格及思想。不當於部作品之精粹。若欲知屈翁爲人。則於史傳之外。又非先讀斯篇不可。斯篇何以而名爲離騷乎。以吾所觀、或非名自屈翁、蓋其弟子或後人所置亦未可知也。太史公以爲離騷者、猶離憂也。班固以爲離猶遭也 騷猶憂也。總之。不外視其文而予以義焉。英人譯之。名爲Fallen Into Sorrow 亦有譯爲 The Li Sao Poem 者、前者依義 後者依音。(原文與註解 見支那文學史)迄今已誦於碧眼人之口中矣。 則凡我青年學生。可以漠視而不之問乎。按離騷全篇 共十八節。每節中又包含數闋歌詞。若逐闋剖解。均有評論之必要。惟限於篇幅。不克全書。而其大意。已雜見吾圖攷及漫記中俟論屈翁天性時。當能述及之。

天問一篇。無復離騷文體之散漫參差之妙。並亦絕無「兮」字。夫兮字楚詞中之特聲也。楚詞所以有此音者。良以當時江夏一帶呻吟之辭。均有此尾聲耳。天問無兮字。而句法整齊。似與北方詩經體裁相類例如天問第四節。

出自湯谷、次於蒙汜。自明及晦所行幾里。夜光何德 死則又育。厥利維何。而顧菟在腹。

極近北方歌風。惟以其版籍拘束。不克與離騷之自由音韻比、世每以爲非屈翁之作。其實屈翁博聞强志、上慕堯舜 下愛夏周 自古文學。固

屈翁故鄉圖

不能無所窺。而當世北方之四言風雅頌。未必不流傳於江漢之間。則以屈翁之世大才。亦可取而述其所憂也。屈翁既放。彷徨山澤。經歷陵路。嗟號旻昊 每思及君國。則仰天嘆息。見楚有先王之廟及公卿祠堂。圖畫天地山川神靈。琦瑋僑佹。及古聖賢怪物行事。周流罷倦。休息其下。仰見圖畫。因書所感於壁。呵而問之。以洩憤懣而道遐思。計其所題。凡四十節。大有見伯昌像而問 伯昌。見商紂圖而 問紂之概。如

伯昌號衰。秉鞭作牧。何令徹彼岐社。命有殷國。遷藏就岐何能依。殷有惑婦何所譏。

之類。正稗乘所謂題詩於粉皮牆上也。按周末各國。皆祀先賢帝王。家語謂周明堂繪堯舜貌桀紂容。楚固與周同時。則楚都有此堂廟鬼神、屈翁憤極問天。當能見圖歌詠而題跋之。至謂天問非出自屈翁手者。無乃太重離騷九歌之形式耳。須知此篇爲屈翁對於先聖先賢之明心。對於宇宙神祇鬼怪之不可解。而亦浪漫派詩人神秘性中之必有趨勢也。屈翁文學。洵堪稱爲浪漫的。蓋憤積於衷。不克渫渫。乃紛亂隨感出之。至此篇似有跑跋之意。故句法少較簡短嚴整。而大異乎離騷也。

遠遊者、屈翁晚年超人思想之表現也。人至抑鬱不可以伸時。每有自殺思想。然徘徊天地而終不能捨此光輝世界者。以爲衆人皆醉而我獨醒。念人世之無期。精神遂流入神仙超然之思想。即身在此間而魂游其他一理想世界內也。屈翁履方直之行。既不容於世。乃深惟玄一。修執恬漠。思欲濟世。而意中憤然。遂託配神仙。周歷天地。無所不至。最後仍以楚國爲懷。思慕故舊。依然有忠信仁義之念。凡此北方文學史。甚少其義。是亦北方過重倫理實踐之人生觀。而南方獨有此激昂浪漫之神秘性耳。遠遊廿二節中。其能表出超然虛無之思想者。如第四節謂。

漠虛靜以恬愉兮。澹無爲而自得。聞赤松之淸塵兮。願承風乎遺則。

又第八節謂

曰道可受兮。而不可傳。其小無內兮。其大無垠。毋滑而魂兮。彼將自然 壹氣孔神兮 於中夜存。虛以待之兮。無爲之先。庶類以成兮。此德之門。

均有少傾消極舒懷思想。然亦神疲力盡。方能吟乎此也。按屈翁歌咏中。以此篇爲最和緩。或其時心思少有所安逸歟。

招魂一篇。共十九節。亦爲四言體裁。惟語尾不置兮字。而易些字。按些仍係荊蠻之音。沈存中云。今夔峽湖湘及南北江獠人。凡禁呪句尾皆稱些。乃楚人舊俗。無論些字。後之爲詞者用之於否。由吾所觀。殊有極端形容之貌。若較兮字。尤爲嚴重也。以有些字因屈翁其他歌詞之不同。遂使後世學者。疑非屈翁之作。王逸嘗以此篇爲宋玉所作。其言曰。宋玉哀屈原忠而斥棄。愁滿山澤。魂魄放佚 厥命落。故作招魂。欲以復其精神。延其年壽。外陳四方之惡。內崇楚國之美。以諷諫懷王。冀其覺悟而還之也。然太史公則曰。余讀離騷天問、招魂、哀郢悲其志。似招魂或其自作也。夫遠遊一篇、屈翁已將其魂遊於所謂奏初(見遠遊末章)之側矣。何以招爲。無非其心思觀感。一時一易。一刻一移居然以其憶想。而自招其離魂耳。若宋玉逸之說。確爲屈翁弟子宋玉所作、頗有幾許疑義。(未完)

友人王蓮友歐陽國華數人。吾曾約其於屈翁祭日爲本刊作文。故本刊因端午以前。除本日無出版時期。遂提前發刊。凡吾修書較晚、一時稿件。尙未遞到。伊等均異常愛讀楚詞。崇拜屈翁。依其紀念文字果遞到時即於下週刊之。其時距屈翁祭日。不過晚一日耳。(小天附誌)

「山鬼」

「見楚詞九歌」

蕭尺木筆

顧江流之洋洋兮
渺邈其焉止
○
波翻騰而上下兮
魂遙遙其左右
聞潮水之相磨兮
似有說而彷彿
○
悲思心之不可托兮
從神龍以爲徒
投湘沅之怒流兮
竟翱翔而迷離
○
何香山之依然兮
獨詩魂而偃騫
念素水之悠悠兮
終潔軀而何存
○
感湘靈於幽冥兮
悲哉人生之可痛兮
念從古而如斯
哀程途之已窮兮
縈廻之心已死
○
舉今世之溷濁兮
念耿介而無人
徒抱璞而泣血兮
孰知吾欲剖心
○
推鬱結之不解兮
雖坎坷而不遂
身憔悴而不榮兮
紛倜悵而自悲
○
撫江畔而長吟兮
愁累累而不窮
自曉曉而環顧兮
所暮鼓撾夫黃昏
非吾心之所期
○
嗚呼宇宙如彼其巨兮
欲自適而不容
果世事之可畏兮
何奸諛而惡忠
○
舉今世而皆然兮
將何怨又何尤
願皇天不人顧兮
啟吾顔而莫白
○
隱而莫人知兮
吮號呼而莫之聞也
初若是而終昔兮
中道馳而頹佗傺
○
懷同極而異途兮
太長楸而莫之援
涕淫淫而下乖兮
固將昏淪以終身也
○
吁嗟呼屈翁兮葬汨淵
訪重華兮吟且歌
躡天閽兮跨長驄
陟九陽兮越碧落
○
哀所求兮不女與
鬱鬱忠魂兮浮此矣
志已失兮楚未知
思嗚咽兮撼洞庭
○
悲余生兮有憂心
則戚戚兮其愁怨
遭侘傺兮以湫戾
孤傍偟兮而無歡
○
含憂老兮鬱不解
蕣顔頹兮髮鬢白
靑春逝兮歲蹉跎
逝不旋兮將奈何
(完)

本刊啓事

本期紫陌因躬屈原專號以前諸事術論文均停刊一次望著者與讀者諸君鑒諒是幸

弔屈靈均

(心秋)

嗟我千古之騷人兮
抑鬱久而未伸
哀汨羅之江畔兮
何以舒女憂心
○
聽濤聲之淙淙兮
不釋其所語
浪奔逝而迷漫
恨讒言後之放逐兮
卒懷石以自沉
○
嗚呼念女懷之不可釋兮
涕泣流乎沱滂
哀決死之不可爲兮
遂埋愁而終古
○
即穹宇之不容兮
思沉鬱而不揚
哀草野之無香兮
小匍匐而幾僵
○
憫衆芳以枯萎兮
女獨困乎此時也
人皆馳以貪婪兮